朝鮮日報

十日夕刊八面

發行人 申錫雨
編輯人 柳光烈
印刷人 朴昌根

京城府堅志洞三十二番地 發行所 朝鮮日報社

代表番號(光)二三〇〇番

時評

印度의展望

印度人의 英帝國에對한無抵抗不服從運動은 그의指導者인「간듸」氏의逮捕投獄됨에因하야 一層險惡化하엿다 「쇼라폴」市를筆頭로 印度人의運動은 드듸어動亂化하야 警官隊와衝突되매 적지안흔犧牲者를내엇고 警官과軍隊側의鎭壓에 激颺된群衆의態度는 더욱非合法的인手段으로솟려가서 裁判所와警察署까지 襲擊하고 이러한騷亂에因하야 地方小都會에 잇는 歐洲人들은 中央都市로撤退하게되엇스며 孟買市와가튼데서는 印度人의撤市로 在留歐洲人의食糧까지 絶乏하게되는狀態임으로 印度運動의前途가 風雨安全하는豫感을가지게한다

×

이運動의發端이 昨年인一九二九年末로써잇나는 英帝國이 印度에對한 十年의試政期와함께印度人民에게實施키로約束한 加奈陀와濠洲流의 自治制를賦與할것을食言함에 달매음임은 一般이大體로짐작하는바이오 無히柔順한形式으로하려든 無抵抗不服從運動이란者가 一層으로 昨今의現狀에까지 激成하게된것이다 이러한結果는 그影響이 印度의領域內에만限하지안코 그대로英國의經濟機構에까지 미처서 英國經濟組織의 心臟部라고 일컷는「만체스터」의 紡績工業으로도 工場의休業이續出하고 결들이어그失職勞働者들을내이게되엇다 印度人의運動이 英本國의產出하는物을同盟非買하는데까지 이르는까닭이다

×

今番印度人의運動이란「간듸」氏를首領으로한「스와라지」黨와 把握한바이다「스와라지」는 便宜上一般用例대로 自治라고하고 이漸進的이오 또無抵抗的인「스와라지」黨의사람들로 畢竟이토록極端的인 手段을取하기까지가게한것은 英帝國의政治家들의 重大한失策이라고하겟다「간듸」氏는元來聖雄의 稱이잇는者이다 일즉大戰爭의當時에는 英國의帝國的爭覇戰에 對하야서까지印度人으로서의 忠順을主張하고 그의子弟들의 西部戰線에의出戰을 從遊勸誘하면서그自治權의 代償을 어더오고저하든바이오 印度의左翼派의사람들은 몰이어만흔排除非難을「간듸」氏와그의一派에게加하든바이다 이번그「간듸」로因하야 重大한事件이 一層險惡化되고 그의投獄이 一層險風을크게할에미츠는것은 奇하나面奇하다 어씨햇든重要한 世界的一現狀인것은 贅言할바아니다

×

勞働黨의內閣은進步的인者이다 保守黨에 比하야數步를나아간바잇스나 오히려先年에約束한바를 躊躇遷延하고 한편으로 軍隊를눌러어그戒嚴을嚴히하고 일즉印度人을諒하야 實行하는 그約束을自己들로서 爲하야 取할수업는바이다 그러나印度人이한번 市를撤하매 歐人이손을묵거食糧을 가질수업스니 그經濟의搬構가 通常으로서準할바아니오 亞剌亞에서의波動이 고대「만체스터」에달로되니 이英帝國의對印度關係가 外他의同一한關係와멀리달른理由이다

『싼듸ー』氏不在라도 專賣倉庫襲擊決行

反英抗爭繼續하라고 『파』氏가同胞激勵

(「다스라-」八日發) 「간듸-」氏逮捕에激憤한「스라-」의非軍非反英運動者는「간듸-」氏의意思를繼承하야「다라사나」村에進擊하야氏가逮捕되기前부터計劃한同村의鹽專賣倉庫襲擊을實行하기로八日에決議하얏다

(孟買九日發) 過般印度中央立法議會議長을辭職한全印度國民會議派의領袖「파-텔」氏는八日孟買市의印度人大會에서反英抗爭의繼續을同胞에게激勵하얏다

反英運動의犧牲者

死亡五十負傷三四百

(印度「푸-나」九日發) 「쇼라폴-」市로부터當地에避亂해온者의談에依하면死者數는反英運動者警官隊를合하야五十名以上이오負傷者數는三百名乃至四百名이라고한다

『싼듸ー』氏移送

陸軍療養所로

(孟買八日發) 反英運動의「간듸-」氏는七日夜秘密裡에「예로다」監獄으로부터「부란드힐」陸軍療養所로옴기어갓다

獨逸豫算에서 建艦費削除

(伯林八日發) 獨逸議會豫算委員會는例의小戰鬪艦「엘삭트푸로이센」의姉妹艦建造費第一回割當支出을豫算案에서削除하얏다

重要用務로 中國公使歸國

(東京電) 駐日汪公使는旣報와如히十二日歸國의旅程에就하얏는데汪氏는重光代理公使王外交部長과會見하고治外法權問題小幡公使不讚同問題等의重要日中懸案의最後的解決을하기爲하야重要한用務를띄고歸國한것인데歸任은六月三、四日頃이라한다

九億三千萬弗의 軍艦建造案提出

米海軍委員長이

(華盛頓九日發) 米國下院海軍委員長「빗렐」氏는同氏가倫敦海軍條約에基하야英國과均衡保持에必要로思惟되는軍艦建造費九億三千六百九十九萬五千弗의要求案을九日下院에提出하얏다該案은向八年間에左의數量의軍艦을建造하게되는것이다

六吋砲巡洋艦 七萬三千噸
驅逐艦 四萬二千百噸
潛水艦 四萬二千百噸
航空母艦 六萬九千噸

그런데下院海軍歲出豫算分科會에委員長「푸렌치」氏는右建造案에反對하고잇다

伊國外相演說

軍縮會議續開

(羅馬九日發) 伊太利外相「그란지」氏는本日下院에서左와如한演說을하얏다

伊太利는倫敦會議에殘留된商議를곳再開할用意가잇다會議再開의方法、時日等에對하야는아즉何等決定을보지못하나最後의軍縮條約에到達하기는不可能하다고는信치아니한다

波斯에激震 死者二千名

『살마스』市의慘事

(「테헤란」(波斯)八日發) 去五日波斯의「우르미아」湖水附近의「살마스」市에激震이이러나死者가二千名에넘는다고同地諸新聞은報道한다

關稅休日 國際條約調印

十八個國參加

(東京電) 去三月二十四日「제네바」에서調印된關稅休日國際條約은四月十五日期限까지左의十八個國의調印을보게되엇다

獨逸、墺地利、白耳義、丁抹、에스토니아、芬蘭、佛蘭西、英吉利、希臘、伊太利、라트비아、룩셈부르크、諾威、和蘭、波蘭、羅馬尼亞、瑞典、瑞西

倫敦會議 未解決問題

英佛外相이相議繼續

(巴里九日發) 「브리안」外務長官은本日「헨더-슨」英外相을招待하고午餐을가티한바席上伊太利外相과會見하고倫敦에서未解決로保留된海軍軍縮問題에對하야商議를繼續하기로決定하얏다

南岡先生을吊함

安在鴻

◇

一九三〇年五月九日에 南岡李昇薰氏突然長逝한 報導에接하엿다 先生心血의結晶인定州五山의學園淸新한校庭에서 그의門人知友들의 誠心과友情으로나온 銅像의除幕式이擧行된지겨우一週間에 그益壯하신氣品으로濶步하시든風丰이 아즉明瞭하야 흐려지지안하엿거늘突然한噩報는遽然히맛고십지안흔다 그러나人生生死가元來뜻대로하야어찌할수업는지라 이一片飛報가드듸어否定될수업슴을 슬퍼하지아니할수업다 先生은定州寒微한家門의出이라어려서이미怙恃를일코零丁孤苦한一身으로가추어世間의風霜을격것스되剛直不屈의質은범보다頭角을들어냇섯고 그의貧困함이젊어서市井의사이에投身하되일즉俗塵에染치아니하엿스며 果斷毅然한功으로써 海外의貿易을일삼어 문득累萬의資를蓄失하고 赤手가씨슴파가트되 旋如하야거듭킴이업섯스니 磊落한心境을因함이다 이러한氣宇는 키워로一般長敬의念을닐으키니 鄕黨의資產家로 決然巨資를던지어 그運籌에맛기엇섯고 蕩失의남어지에 몰이어巨大한交易의機를잡엇든것이다 그러나商販興利의術이 元來先生의長한바아니오 磊落直하신天稟은드듸어時局多艱한데感하는바업슬수업섯든것이다 純宗丁未는 韓末多事한때이엇고 種種의民衆 스스로時局의動搖에昂揚하든조음이라 거리에외치는 先驅者의情熱에共鳴함이잇서 飜然히時事에獻身키를決하니 先生의 光彩炳然하든 後半의 生涯는 實로이에비롯함이다 定州는 關西文化의시골이오 儒林保守의氣風아 容易히轉換될바아니어늘 先生의剛直은 그의資產을쏘을어 學園을經紀하매 新文化의運動이그싹을트게되엇고 保守者流의職服함이 度하기어려웁에미치서 翻然히그賛하든바를던지고 따로히新取할길을開拓하나니 因人의成事는 元來碌碌을일커름에因함이다 伊來二十이오또四年에 庚戌變局을맛나 고독 濟州의流配로되고 惠川의 寂寞로되고 安難한十年 다시己未의時局으로되어 몸은새번째囹圄에들엇스며 辛酸은開拓者의 周圍를떠날줄이업섯스니 上下千載 거푸오는歷史의懲責가벗지못할必然의因果를 우리極域民生에게주며 咀呪의울미가그의先驅者에게 臨하거니 血性의 사람 누가그死지못할者를 顧受치아니할者이뇨? 荊門의한밤에서 先生의옴이부즈럽서자커감에 五山의學園은 허리남시 焦土에부칫스니 嗚呼祝融이元來無情하야 스스로去就는定하는者아닌지라 누가또祝融의 無情을허물할者이뇨?

◇

이제五山의學園은 先生心魂의表象이라 鄕黨州里 서로힘氣에感하는者 줄기어私財를지을어 그事業의完成을協贊하나니 先生의偉大한眷顧 凡品와 鄕黨의士君子 同寅協恭함이또世間罕有의일이다 窮困하는學園의基礎 바야흐로그碩果를거두려하는때에 先生渙然히長逝하심은 이누슨運命의奇蹟이냐? 생각건대先生의大願은 따로잇는바로 世局의匡救가그이즐수업는바이엇슬것이다 그러나그最大의願이 蹉跌醒醒되 박휘를떠날수업셧스니 大局의現勢어쩌할수업슴이오 育英의業은그最少의願이엇슬것이로되 先生最大의努力은 그成功의 날을가지오게되엇스니 몸이한번五山의영에들어가는者반듯이이感이깁흘것이다 先生이이제 가시나 社會는다시그元老를볼고 後進의徒 더욱落寞을 걱정할것이다 嗚呼先비한아춤벗 濟濟히뛰는五山의學徒들은遷해先生은 또한그때하실지어다 敢히無辭를베풀어先生의英靈을吊하나이다

婦人公民權案

委員會에서可決

(東京電) 衆議院에서의婦人公民權附與에關한市町村制中改正法律案의委員會는九日午前十時二十分開會委員長을互選한結果末松偕一郎君(民)이當選卽時議事에入하야

▲坪平馬君(民) 婦人의參政權獲得欲求가熾烈한것은一部人事에限하야잇는것이안인가

▲西岡竹次郎(政)山枡儀重(民)君等이各各質問한바深水淸(民)西岡竹次郎君으로부터婦人公民權附與에關한政府當局의眞意如何를質問하니

▲安達內相 婦人에參政權을附與하는것은原則으로서政府도贊成한다그리하야第一着으로市町村制의公民權을附與하는것이조타고생각하나只今議員으로부터提出된原案은여러가지點에잇서서政府는同意하기어렵다

▲西岡君 그러면內務省은次回通常議會에는政府案으로서提案하겟나

▲安達內相 調査研究後가아니고는무어라고말할수업다

고말한나

고言質을避한다그리하야山枡儀重君의立法技術上若干의字句修正意見을添付하야原案趣旨를變更치아니하고可決한後○時五分에散會하다

戰爭防止協約

意見이不一

(제네바九日發) 國際聯盟仲裁保障委員會에서는戰爭防止에關한新協約을起草하기爲하야討議를거듭한바委員間에一致를보지못하고九月의聯盟總會에附하기로決定하얏다

國際聯盟의 軍縮準備委員會

◇十一月로延期

(제네바八日發) 國際聯盟軍縮準備委員長「루-돈」博士는倫敦海軍軍縮會議의情勢에鑑하야豫定과如히今夏委員會의開催는實質的困難이잇다는委員多數의發問下에十一月三日부터同委員會를開하겟다고參加國에招請狀을發하얏다

統帥權問題未解決

政府側의緘口로

(東京電) 統帥權問題에對하야八日貴族院豫算總會에서井上淸純男의質疑에依하야政府는憲法第十二條의編制大權은國務大臣의輔弼事項이고政府는此條章에基하야條約의最後決定을한것을實質的으로認定한結果로되어다따다花井博士는이問題를公式으로解決하기爲하야九日의貴族院豫算總會에서憲法論을別로具體的方面에서進行하야今回의兵力量은豫算關係가잇는軍部의內

財部海相의 總督會見

軍令部問題로 各方面서重視

(哈爾賓九日發) 財部全權은政界의問題가複雜多端한此際政府를支持함에는歸朝를될수잇는대로遲延하고또財部海相對加藤軍令部長과의關係에對하야는歸朝途中京城에서齋藤總督과會見하야그所信을披瀝하야諒解를求하겟는데境遇에依하야는海軍出身長老로서軍令部의强硬論의鎭定方策에 斡旋을求하라는것이아닌가觀測되다三、四日後에歸朝케되는財部海相의京城서의齋藤總督과의會見은財部海相入京後浜口首相加藤軍令部長과의會見及自已進退問題를決하기前極히重要性을帶하고잇다고생각되다

民政質問書에 政友會憤慨

調査에着手

(東京電) 政友會에서는民政黨의小俣以一氏가五十一名의贊成者를得하야司法權蹂躪에關한質問趣意書를作成하고此를新聞紙上에發表케하야黨의鈴木喜三郎外幹部數名의名譽를毀損하는同時司法權의獨立에疑惑을生케함과가튼行動을取함에憤慨하야곳돈實調査에着手한바그結果를보아强硬한手段을取할方針인데幹部間에는그善後策에對하야協議中이라한다

二十三個國이調印하얏다 獨逸、墺和利、白耳義、丁抹、에스토니아、芬蘭、佛蘭西、英吉利、希臘、伊太利、라트비아、룩셈부르크、諾威、和蘭、波蘭、羅馬尼亞、…유고ー슬나비아

中央軍에總攻擊令

南北兩軍戰鬪開始

蔣氏濟南에發向

(上海九日發) 某所着電에依하면蔣介石氏는隴海線의第二軍團、平漢線의第三軍團의南中央軍에對하야隴州에向하야積極行動을開始하라고九日午後總攻擊令을내리엇다隴海線의碭山의西方에서兩軍中堅部隊의遭遇戰이開始되엇다北軍의隴海線에서는歸德城의北方隴縣附近에서兩軍이衝突하야北軍이離陣을決定할날도되어來到한模樣이다

(南京九日發) 八日夜隴海線의中央軍에總攻擊令이降下하얏는바七日南京에達한確報에依하면目下兩軍은總局收集開에는南北兩軍의衝突中이라한다

(南京九日發) 蔣介石氏는徐州各軍을檢閱後九日正午다시隴海線、韓復渠氏等에게策略을授與하기爲하야濟南으로向하얏다

北方各派合同會議

黨務와國事에重要事項을決議

政府樹立策具體化

(北平八日發) 八日夕北平에外接受된公電에依하면改組派西山派擴西派의合同會議決議內容은如左하다

一、黨務 第三全國代表大會開催

二、國事 國民會議를開催하고憲法을制定

그리고同會議에對하야汪精衛氏는六日贊成의電報와또七日에宣言을寄送한바今後閻錫山其他各派領袖同志를得한後幹部會議를組織하고政治會議를開하야決議及宣言을可決發表하기로되엇다

(北平九日發) 政府組織의非常會議開催를爲하야山西派代表趙戴文氏、商震氏、馮玉祥代表薛篤弼氏及西山派改組派各代表는今夜北平에來着하야北方政府樹立의具體的運動을開始하게되엇다

莫全權一行 莫斯科到着

(莫斯科九日發) 去一日哈爾濱을出發한中露正式會議의中國側全權莫德惠一行二十名은九日專用列車로豫定과如히莫斯科에到着하얏는바驛頭에는勞農聯邦外務人民委員會交通委員會其他의代表多數가出迎하얏다

司法權問題로 民政側質問提出

政黨化防止를爲하야

(東京電) 民政黨은司法部內에平沼系、鈴木系의判檢事가跋扈하야항상民政黨에不利한行動을敢行하고잇는바司法權政黨化防止를爲하야八日古賀政一氏를提出者로山枡儀重氏外五十餘名贊成者를어더司法權蹂躪에關한質問書를衆議院에提出하얏다司法權案亂內容으로揭提된것은左의八項이다

一、東大阪鐵道疑獄에對하야鈴木辯三郞、鳩山一郞、前田米藏等을不問에附한點

二、賊係反對時東京地方裁判所檢事局이策動한것은背後에鈴木三郞平沼樞府副議長이잇슴

三、若槻全權出發時에聽宣傳을한中心人物은平沼鈴木山岡等이다

四、昭和二年七月以來政友會는大都市의選擧策를爲하야東京에서其目的을達하야橫暴를極한點

五、昨年總選擧當時의選反事件으로鈴木系人物中不問에附한者가有한것

六、東京市疑獄에關하야政友系의策動

七、昭和二年十二月東京市會에서의暴行事件을不問에附한點

八、山岡萬之助、松坂等은鈴木、平沼系인點

注目되는 財部全權態度

依然政爭外에서 政府와同一見解

(哈爾賓九日發) 古賀大佐와의會見에서財部全權은此際一身上의問題其他今後의進退에關하야는依然何等言明치아니하기를努力하며今回條約內容이日本의國運全般에決코不利益한것은아니라고確信한다는點에對하야는前便同樣明確한言明을하고「國防의安全을確信치아니하고는全權으로서決코條約에調印할수업는것이다」고强硬한所信을披瀝하고잇다

失業對策協議會

失業反對週間의第一日

(東京電) 無產黨協同委員會主催失業反對運動週間第一日은失業對策促進協議會로서八日午後七時부터協調會館에開하고政友會山口義一安藤正純氏等以下六名民政黨加藤鯉一風見章氏等以下四名第一控室尾崎行雄森本一雄兩氏無產黨片山哲、淺原健三、松谷與二郞氏等의各代議士其他가參集하고尾崎氏는官民스스로失業者를作出하는醜態와失業者增加를助長하는矛盾을指摘하야失業救濟는軍備縮少에依하야生產增加以外에他途가업다고提唱其他各氏로부터意見의開陳이잇슨後午九時半散會하다

司法權質問事件

檢事局에調査命令

(東京電) 民政黨代議士小俣政一氏는山枡儀重氏(民)外五十一名의贊成을得하야八日司法權蹂躪에關한質問趣意書를衆議院에提出하얏다고하야發表한事件에對하야司法省當局에서는九日午後一時三十分大審院에小山檢事總長、林大審院檢事、三木東京控訴院檢事長、鹽野東京地方檢事正等의緊急協議會를開하고決議한結果小俣代議士의背後에는有力한黑幕이잇다고보아東京地方裁判所檢事局에命하야新聞發表의經緯、材料의出所등을調査하게하얏다

…兵力量의決定과統帥權과의關係를明白히하라고한바幣原外相은拒否하고다시國防의責任은政府의責任이라고한바首相은政府의責任에서保障하는國防이란一般的意味의國防이라고答辯하고第三에濱口首相兼海相事務管理가條約의最後決定에當하야모든利害關係를考慮하얏나고具體的內容如何나고要求하니首相은그發表를拒否하고花井博士는憲法第十一條第十二條에關한國務大臣輔弼의範圍如何…

…[illegible]不一致로서不當하야이如斯히此時機에本問題를決하야立憲政治의完成을圖謀하기에努力하는것은全權의從勞에謝하고此를好機로後에存하야紛糾될樞府이다

朝鮮私鐵案

原案대로可決 特別委員會서

(東京電) 貴族院의朝鮮私鐵補助法改正法案特別委員會는七日午後一時三十五分開會하고原案을可決한後同三十九分에散會

司法權質問案

司法當局憤慨

對策을協議中

(東京電) 民政黨小俣政一氏는司法權蹂躪에關한質問書를八日衆議院에提出코저하얏스나依然小俣氏는提出을中止하얏다고하나그러나右는民政黨의宣傳이라고하고或은小俣氏의提出을幹部의裏面工作에依하야中止된것이라고도하나右質問書內容은頗히過激한것인데正式으로衆議院에提出되엇다면格別이나議員의保障으로서司法當局에向하야私憤을吐하얏슴은奇怪千萬이라고하야司法當局에서도目下協議中이다

內務省調査

解雇工場狀態

(東京電) 內務省社會局에서各府縣에命하야調査시킨五十名以上使用의工場의本年一月中解雇狀態는解雇工場數三千四百八十二、人員七萬七千八百八十九名이고入工場數는二千七百六十八、人員六萬四千百七十九人으로差引六千六百八十二人의失業者를增加시긴것이되어解雇工場은紡績七百九十三、그人員三萬六千十七人紡績二百九、그人員九千六百十八名機物六百九、그人員七千八百八十三名의順位라고한다

治維撤廢와 借金支拂法案

提出이不可能

(東京電) 無產議員團으로부터提案하게되어잇는治安維持法撤廢及借金支拂猶豫의二法案은贊成者名人이定數에達치못함으로結局提出이不可能하게되엇다

日中通信會議

日本側이提唱

(上海九日發) 臺灣의淡水와福建省川石山間의日中聯絡海底電線에關한協定은旣히協定期間滿了되엇슴으로外務省에서는重光代理公使에對하야南京서日中通信會議의開催를提唱하고日本側代表의派遣을하리라고發表하얏다

福田博士逝去

(東京電) 法學博士福田德三氏는糖尿病과肺炎으로慶應大學病院에入院治療中이든바八日病勢急變하야午後二時三十分遂逝去하얏는데享年은五十七歲이다

辭令

▲道警部吉田淵任道警視(七等)▲朝鮮公立高女敎諭田中淸三郎任同敎諭(七等)▲朝鮮公立實業敎諭豊岡博任同敎諭(七等)▲總督府道屬全昌俊任總督府郡守(七等)總督府郡屬金澤林▲總督府道屬李弼國任總督府郡守(八等)(各通)▲朝鮮道立醫院醫員越智哲三任朝鮮道立醫院醫官(七等)▲朝鮮公立女子高普校長兼同敎諭大內猪之介任朝鮮公立師範學校長兼同敎諭(四等)

人事消息

▲李鍵公殿下 十五日東京發十七日夜第七列車로御入京豫定

▲吳兢善氏 歐米漫遊中十二日午後八時二十分京城歸着

▲吉村秀藏氏(京畿道警察部保安課長) 新任人事次로本社來訪

▲高橋金明氏(咸北慶源警察署長) 同上

八面鋒

○龍仁署巡査가 金醉한여네를拔劍殺人한事件이 判決도잇기前에

○平北昌城에서는 山本이란日巡査가、泥醉여네、또다시良民을拔劍亂斫하얏다고

○佩劍態度를곳치든지、그러치안흐면、巡査의禁酒法案이라도나오며야될듯

001916

創立二週年紀念謝恩 原價三割引大投賣 來七月末日迄

廉價로살수잇는好機會勿失

◎弊社大特長은 品質絕對로責任價格低廉安心信用 (一現品을보시고마음에들지안으시면卽時返金)

紳來白コムク短靴特製八圓品을五圓六十錢에
紳來品白セーム皮短靴 同 十圓品을七圓에
紳來品黑キッド短靴 同 十一圓品을七圓七十錢
紳來品茶キッド短靴 同 十三圓品을九圓에
特히附屬品도無料進呈地方代金引換送品함

依然注文殺到 先金送料自擔

京城黃金町三丁目 白洋社製靴部 電話二七二九番

廣告 도記事이오니注意해보시요

五月特輯號! 絕讚리하니速히注文하라

朝鮮少年雜誌界의覇王!

少年世界

갑싸기도朝鮮서第一 단五錢

支社大募集 京城府仁寺洞九十八番地 少年世界社 振替京城一八〇五番

當五月十日(土曜)晝間부터二大名畫公開! 大名畫公演!

大名畫 썬라이스 全十卷
巨匠EW무루노ー氏監督大作品! 名花자넷트·께이너ー 여쥰엔氏主演
사랑스럽다그일홈! 鄕村處女!! 서른눈물도잇슬것을모르고사랑의꿈터에헤매이는애처로운美態여!! 만타가운人生의一面相와! 너부러더ー스會社超特作大映畫!

不朽의名篇 배타올 全十卷
巨星시도니차푸린氏最大熱演雄篇 爆笑! 爆笑! 旋風的大笑! 시도니氏獨特演技로 모시내는縱橫無盡의藝風아아말로初夏의主라도게미하리가안니되고는못견딜珍無類의爆笑連發篇!

市內貫鐵洞 優美館 電話光三九五番

寫眞學生募集
男女間勤한분은 永續할遠地에서도可히取引嚴選收入
實規定書呈 大阪市市岡三社神社前 大日本文藝協會

李尙俊先生著 笑哀樂唱歌 二篇
菊版極美本四十餘頁 (三三個注文엔必要先金)
定價 金三十五錢 但送料四錢

本書는現世에서實現되는여러가지眞景을가시고서만든新小說以上에新小說的唱歌全部를新作曲한것이요內容이더욱우숩고슯프고자미잇스며目次는共同墓歌、片紙한張、禁酒歌、迷信歌、胡적歌、淸天歌、一年歌、十三道名山歌、祝婚歌等이요曲譜는全部를新作하야亞鉛版으로新造한것이며여러분이唱歌로도할수잇지만은時間이小說로보실자미만은冊이외다

發行所 京城府需昌洞二五〇番地 三誠社
發賣所 京城市內各書店

우리의옷감

江華苧 沁都布 江華麻布

上記春夏秋三節適用衣料로從來使用하야주신것은깁히感謝이오며特히今年은精製品을大廉價로販賣하오니더욱獎勵愛用하야주시기를切實히願하나이다

京城府薰井洞壹壹六
江華苧布組合 京城販賣部
帝國製麻株式會社特約店
江一商會
話光二三五六 振替京城一二二六〇

一、帝國製麻株式會社製品光輝麻絲는年前부터弊商會에서全鮮一手販賣特約店으로指定되엇사오니倍前愛顧注文하심을敬望

一、光輝麻絲는堅實하고價格도低廉하 從來에는麻布一疋와난대數十日걸이든것이現今에는一日이면足히짭니다 但以上麻布와麻絲의見本은申込하시면보내드립니다

外務社員招聘
中等學校卒業程度로京城市內에居住하신분으로生命保險界에多大한希望이有한人士는每日午前九時로正午까지當支店에來談하시요
(但年齡은二十五歲以上男子에限함)
京城南大門通二丁目一番地
日本生命保險會社朝鮮支店
指導社員 趙鏞國

南滿서潛入한怪青年 重大使命이發覺?

朝鮮社會運動○○者救濟會密使로 어떠한일을와서획책하다가발각

警察部에서繼續活動

경긔도 경찰부(京畿道警察部)에서는 남만주(南滿洲)에잇는 운동자 구제회(朝鮮社會運動××救濟會)의 중앙간부(中央幹部)모가 중대한사명을띄고조선내지로비밀히 침입하엿다는정보(情報)를밧고 각방면으로 수배중이든바 수일전에 시내안국동(安國洞)방면 으로부터 그사건에관계가잇는듯한혐의자가온긔미를탐지한후리우뎐(李雨田)이라는청년을체포하야 엄중히취조하는중인데 달일에는 구류처분(拘留處分)에 처하고 계속취조한다고한다 리우뎐(李雨田)이라는청년은 지난사월이십팔일에허일(許一)배철수(裵喆洙)등수명과함께시외창신동(昌信洞)고학당교사(苦學堂敎師)모씨를방문하고모종 집문을한다하든 사람을 무수히 구타한 일이잇섯는바 이것이 단서가되어그 장엇한청년의정체가탄로된듯하다고한다

警察部에檢擧된 檄文嫌疑犯釋放

일부만은본정서로넘기듯

격문사건(檄文事件)의혐의자로수일전에 경긔도경찰부(京畿道警察部)에구인되엇든 청년총동맹(靑總) 상무집행위원윤형식(尹亨植)씨는 구일무사히 석방되엇스며 지난칠일에 형평사본부(衡平社本部)에서 동경찰부에 구인되엇든 동사중앙상무위원박평산(朴平山)길한동(吉汗同)량씨도 십일 오전열한시경에 무사히 석방되엇스며 팔일밤에 종로경찰서(鍾路警察署)에 인치되엇든 농총중앙상무위원(農總中央常務委員)최욱(崔旭)은 구일경찰부로넘어가서약두시간동안 취조를 밧고도로종로경찰서로 몰아왓다 고한다 경찰부에 격문 사건으로 남어잇는사람은 안균(安均)김종률(金鍾律)등인데 경찰부에서는 일단취조가 씃치엇스나 수일내로 다시본정서(本町署)로넘기리라고한다

지난五日에 徐允銖氏出獄

신민부의 밀명밧고왓든사람

지금으로부터 삼년전 가을에 대권을 긔회로 조선××운동단체신민부(新民府)의밀명을밧고 모중대계획을 세워가지고 비밀히국내로 잠입하다가 그만경찰의손에 체포되어 신의주지방법원에서 징역이개년의 선고를밧고이래 신의주형무소 에서복역하다가 얼마전에 경성형무소에이감되어온 경상북도군위(軍威)출생의서윤수(徐允銖)(三六)씨는구일오전여덜시에형긔가만긔되어출옥하엿다한다

追悼文으로筆禍 警察은背後를嚴探

리면에무슨일이잇는가하야 鍾路署緊張活動

종로경찰서고등계(鍾路警察署高等係)에서는중앙청년동맹(中央靑盟)중앙집행위원장(中央執行委員長)고리민형(故李民衡)씨의장의당시의 추도문(追悼文)과발송한 부고(訃告)에 불온한의미가잇는것을 발견하고 팔일에 중앙청년동맹(中靑)중앙집행위원김관빈(金寬彬)외수명을 검거하야 혹은무슨큰계획이 배후에숨어잇지나아니한가하야 일엄중히취조하는중인데그날밤에 수송동(壽松洞)에서 붓잡힌최욱(崔旭)씨도이 사건의혐의자로 들어간듯하며 동서에서는십일아츰에도시내모방면으로부터 청년일명을 인치하야취조하는일방고등계(高等係)에서는매우긴장활동중이라고한다

귀가어두어 電車에轢傷

륙십로인이

구일오전 아홉시반경에 부내강긔정(岡崎町) 삼번지 뎐차길부근에서 유지영(兪芝永)(三五)이 가운뎐하는부영뻐쓰(府營뻐쓰)압을가로질러 건너가든 부내청엽뎡(靑葉町)이뎡목 십구번디리성삼(李成三)(六三)이란 로인이 귀가어두어『뻐쓰』의 뿡뿡하는 소리를 듯지못하고 가자이와서야『뻐쓰』를 보고허둥지둥하다가차에 치여처료이개월을 요할중상을 당하엿슴으로 즉시『세부란쓰』병원에 입원식혀방금치료중이라한다

고난중에목을이매 어버리고설음으로목을노와 어실로 비장한광경을 이루엇다한다(고읍)

人家에投宿 深夜에窃盜

게모슬하서 고생한소녀

금년사월사일 부내다옥정 삼뎡목조경래(茶屋町三丁目趙鏡來)방에 일명의일본인소녀가차저와 태뎐남산정중촌(太田南山町中村)이라고하며 하로저녁재워달라고부탁을함으로신상히녀이고동정하는마음으로하로밤을재여주엇든바 밤이갑혀 주인이잠자는 것을엿보고잇다가 주인의침실에 잇는족기호주머니에서오십삼원넘는지갑을훔쳐가지고이튿날아츰태연히집을나갓는바 이것을알고본정서(本町署)에계출(屆出)하자각소로부터 동일수단의피해계출이 나옴으로극력범인을수사중팔일오후팔시경명치정을배회하는 일명의 일본인소녀를 모든모양이 범인과류사함으로 본서로다리고가 취조하야본결과 조금도숨김업시 범행을자백하는데피해계수가십여건에 나되고금액은약백여원에 달하엿다한다이희대(稀代)의불량소녀는 장긔현도원(長崎縣島原)출생으로 계모시하에 고생하다가 이와가티 불량소녀가된것이며 그간여러가지 복잡한사정이잇서 보인다한다

樺太海難犧牲 一百八十四人

그손해액은일백구십만원 日本領有後初有事

화태(樺太)회유의 대참사를 일으킨 대폭풍우피해에 대하야서는 화태청(樺太廳)에서 극력조사하야 선후책을 강구하고잇는데 지난칠일 척무성(拓務省)에 달한공전에 의하면 피해는화태가일본에 령유된이래 처음잡사로 손해는 광어십이만석(十二萬石)과 어선파손 어패류실(魚貝流失)합하야 총액 일백구십일만원에달하고 조난자는 익사자(溺死者)륙십칠명 행방불명이백사십칠인의 다수에 달한다고한다

陣營整頓하는勞總 手續完了近五十

미가맹조합도가맹하라고

작년팔월이래진영(陣營)을정돈하여오든 조선로동총동맹(朝鮮勞動總同盟)가맹단체는다음과가트며 비가맹단체는 속히가맹수속하기를 바란다하며 로총회관은시내 서대문뎡이뎡목(西大門町二丁目)일백이십구번지이라한다

京龍合同勞働組合 京城出版勞働組合 京城木工組合 海州勞働聯盟 平壤栽縫職工組合 大浦勞働組合 平壤精米勞働組合 大浦漁民組合 平壤大同郡勞働組合 平壤麵屋勞働組合 松亭運輸勞働組合 東萊勞働組合 平壤洋襪職工組合 迎日勞働組合 平壤洋靴職工組合 晋州勞働組合 平壤月子職工組合 瑞山勞働聯盟 平壤勞働大會 康底勞働組合 平壤勞働聯盟 旌善勞働組合 新浦勞働組合 新義州荷車運搬組合 兵營自由勞働組合 仁川勞働聯盟 濟津出版勞働組合 羅南印刷職工組合 咸興合同勞働組合 朔州勞友會 高敞勞働會 法聖勞働組合 水原勞働組合 會寧印刷職工組合 聞慶勞働組合 群山鐵道勞働組合 原州勞働會 金堤合同勞働組合 義州勞働組合 新上勞働組合 馬山勞働聯盟 新浦勞働會 會寧洋靴工組合 全州合同勞働組合 裡里牛馬車夫組合 咸興勞働聯盟 洪原勞働組合 裡里精米製造勞働組合 裡里自由勞働者同盟

二十四人을威脅奪金

범인은취조중

본적을웅본현상익성군(熊本縣上益城郡)갑좌정(甲佐町)일백사십구번지에 두고일정한 주소가 업시배회하는 일본사람 적성부(赤星扶)(三二)라하는자는사긔횡령상해 총포화약취체령위반 등의죄로 전과삼범이나 되는자인데향상술을 마시기조와 하며술을마시면 무단히 남에게금품을강요하는등 그소행이 심히불량한중 지난일월중에 대련(大連)으로부터 입경하야 시내서사헌정(西四軒町)전중정길(田中政吉)방에가서수삽자금품을강요편취 한것을 위시하야시내로도로단니면서 이십사인 으로부터 사오십회에 이백여원의 금권과물품을 협박 탈취한죄로방금본정서에서엄중히 취조하는중이라한다

觀劇中에 猥褻行爲하고 잡혀간일인

산구현출생(山口縣出生)으로의정부역전(議政府驛前)에사는주정국(酒井菊)의셋재아들주정연이(酒井研二)(三三)는이삼일전에 서울와서 부내욱정(旭町)일뎡목모의집에 묵으면서 일자리를 찻든중 구일밤에는 신심해서황금뎡(黃金町)동아구락부 (東亞俱樂部)에가서활동사진을구경하다가 부인석에 들어가서나이한삼십세가량되어보이는부인에게낫분짓을하다가그부인이소리를질름으로 붓잡혀서 본뎡경찰서에잡혀 갓는데 그는변태성욕자(變態性慾者)인듯하다한다

지나가는西洋婦人을 路上에서키쓰强要

벌서세번이나이런짓을햇다고 西大門署에잡힌怪漢

작일 오후九시반경 정동방송국(貞洞放送局)부근 로상에서통행하는미국인 젊은녀자 세사람에게 남누한양복을입은 엇던괴한(怪漢)한명이 달려들어『키쓰』를강요하는등외설(猥褻)의행위를하다가현장에서서대문서원에게발견체포되엇다는데 이자는수원출생(水原出生)으로주소부정무직인박상용(朴相用)이라는바무의무탁의 고독한 신세로각지를방랑하든중 얼마전 경성에 와서 서양사람의집에 일용으로 싹을바더 지내가기도 하엿스나요새는 실직이되어 실음업시 노상을 방황하며단니든중 무슨충동으로 그랫는지 권긔와기려 빽주며도에서 외국인 부인에게욕을주엇는데 취조한결과 지난삼일과 륙, 칠일간에 세번이나외국녀자에게 외설한 행동을하려한사실이잇서변태성욕(變態性慾)의의심이잇다하여서대문서에서는 이십사일간 구류에처분하엿다한다

勞聯서委員特派調查

임금감하에반대하야 平壤久田고무 九十女工盟罷

십일아츰에 평양교구정(平壤橋口町)에잇는일본인경영의구전고무회사(久田護謨會社)녀직공구십명은 공장주측의 임금감하(賃金減下)에 반대하야 동맹파업을 단행하엿는바 그리유는 수일전에공장주가 종래고무두한커레에

▲六錢하든것을五錢으로

▲五錢하든것을三錢으로

▲特別의十錢하든것을六錢으로

임금을 감하겟다고함으로 직공측에서는 그를듯지안코 그것도 다른공장과 가티하여달라는 요구도 들엇다는바 이파업사건이 한번이러나자 방금평양로동련맹(勞働聯盟)에서는위원을특파하여 전후진상을 조사중인데 엇더케전개될는지 크게주목을 쓰는다고한다

間島三道溝同胞 又復中國人에게被殺

지난칠일에돌연히마저죽어 忠信莊서慘變突發

간도삼도구충신장(間島三道溝忠信莊)에잇는천도교종리원장리성모(李聖模)씨는칠일에중국인에게마저죽엇더라(간도뎐보)

으로부터내도처에서 돈을속여먹은일이발각되여 방금본정서에서취조중이라한다

詐欺取財專門의 假字大學生

본뎡서에잡혀

일본 긔부현(岐阜縣)에 원적을둔금정서장(金井西藏)(三三)은금년이월십오일에 모회사의 외교원으로돈무하다가 집금한돈이백원을횡령도주하야 오일에경성에 니르러부내남대문통(南大門通)오정목근강옥려관(近江屋旅館)에묵으면서 경성제국대학 예과학생 (大豫生)이라자칭하고각려관으로도라단니다가마츰내돈에궁하야사월이십이일에명치정(明治町)이정목각뎐상점 (角田商店)에 그림엽서(新綠)두개를주문하면서 부내남대문통(南大門通) 풍전옥려관(豊前屋旅館)으로가저오되 백원짜리 지전이니 거슬돈 구십일원 칠십전을가저오라말하여 그물건과 돈을가지고도망한후 그뒤똑 가튼수단

一年間死亡 九千六百人

경성부내에서

경성부호적계(京城府戶籍係)의 조사에의하면 소화사년동안의 부내사망자수는

朝鮮人 七千七百四十名
日本人 一千八百三十名
中國人 五十三名
英國人 一名
米國人 一名

으로합계구천오백구십팔명이라한다

湖西銀行關聯으로 柳絮, 金是也被捉

김시야는고김좌진씨실제 北平領事警察에게

여러해동안 중국에잇서서 남북으로다니면서 조선○○운동의 거두로서 활약하든 류서(柳絮)김시야(金是也)김명원(金明源)세사람은 지난사월 이십팔일밤 구시에 북평(北平)에서 재주일본령사관 경찰서원에게 체포되엇는데 사건의내용은 먼저번호서은행(湖西銀行)에돈오만팔천원을 횡령도주한 신현정(申鉉鼎)사건과 관련이잇는듯하다하며 만주한족련합회(滿洲韓族聯合會)로서의 모종계획을하다가 탄로체포된것 이라는데 체포당시는 무긔(武器)와 탄약(彈藥)과 다수금액까지 압수하엿다한다 체포된류서는 중국출생으로 중어에정통하는 사람이오 김시야는 고김좌진(金佐鎭)씨의 영제이라한다

拳銃携帶青年은 國境會寧에서入京

형사대는또시내모처로출동 複雜한內幕잇는듯

작보한바 시외신수철리(新水鐵里)에서 무긔휴대한 청년을검거한경긔도경찰부에서는그뒤취조의결과로 무슨 단서를어덧는지형사대가 시내모모방면을향하야계속 활동중인데 듯는바에의하면 권긔권총은 북간도와린접한곳인회령(會寧)에서목재상을경영하고잇든강윤희(姜允熙)란사람이 지니고 서울에올라온 것을탐지하고 이와가티 검거한 것으로 여러가지 복잡한내용이 그가운데잇는듯 하다하며 더욱 그사건으로 테포된 다섯사람중 시내수창동(需昌洞)일백사십일번지에서 검거된 김모는아모관계업는것이 판명되어 십일아츰에무사석방되엇다한다

振替貯金의 四月末成績

경성(京城)과 부산 저금관리소(釜山貯金管理所)의 진체저금좌(振替貯金口座)사월말현재는경성이 일만일천오백륙십팔인 으로 금액은 삼백사만삼천 륙백십일원이고 부산은 오천백사십일인 금액은 오십사만 이백삼십일원 으로 합계인원이 이만삼천 칠백팔인 금액은 삼백오십팔만 삼천팔백사십 이원인데 전년동긔에비하면인원에잇서팔부구리가증가되고 금액은 팔부일리가감소되엇다한다

預金通帳을窃取 一萬圓詐取未遂

한일은행안에서잡혀 富豪家에潛入犯行

경긔도 경찰부형사대는 십일아츰에 시내 한일은행현업실(韓一銀行現業室)에서 남의통장을 훔치어가지고 금이만칠천 여원을 차지려하는범인한명을 체포하여 방금엄중취조중인데 그는황해도 봉산군초와면은파리(黃海道鳳山郡楚臥面銀波里)에 원적을둔 김인수(金仁壽)(二八)로 금년사월에 서울에올라와서 별로 직업도업시 도라단니다가지난륙일새벽에 시내광화문통 일백삼십이번디 부호한창호(韓昌鎬)씨집에몰래들어가서 이만칠천원의 예금이잇는 한일은행예금통장을 위시하야 소절수책과 도장과 또십팔금시계등을 훔쳐가지고 이와가티 예금을차즈려하다가 잡힌것으로 이밧게도지난사일에는 현저동(峴底洞)사십오번디 김택형(金澤亨)의 집에드러가서 시계와 바이오린등 백원어치를 도적하여다가 전당잡혀먹은일이 잇섯다는바 여죄가 더잇는듯하여 방금엄중취조중이라한다

長逝하든當夜까지 夜深도록訓話

농촌계발에대한말을하고 취침중에돌연히심장마비

李昇薰氏別世後報

민중지도의거두로서칠십평생을 조선민족을 위하야 악전고투하엿스며 일변교육에진력하야 오산학교(五山學校)를설립하고만흔인재를 양성하기에 오로지그몸과정신을 바치든 남강리승훈(南岡李昇薰)씨는륙십칠세를 일긔로 구일오후세시반 정주군갈산면익성동(定州郡葛山面益城洞) 자택에서심장마비(心臟痲痺)로 돌연히세상을떠낫다함은임의 보도한바어니와 장서하기바로전날인 지난팔일에도 아츰일즉이 학교에나와조회시(朝會) 학생들에게훈화도하엿고학교내외며 주위를 일일히둘러보고여러가지 일을보살피다가 해가저서 자택으로돌아가서 저녁식사까지 마치고방에는 농촌계발을목적하고 씨가조직한 자면회원(自勉會員)들을모으라하야 밤늦시까지 여러가지 훈화를한후취침(就寢)하다 가돌연히그와가티장서한것이라는데자녀질과학교당국은창황중이요이비보를들은무근 인사는 남녀로소가모다비통한 분위긔에 잠겨잇다고한다(고읍)

緊急理事會로 運動無期延期

오산고보리사장리승훈(李昇薰)씨가 별세하야 동교에서는긴급리사회(理事會)를 십일에 소집하기로한다하며 동교에서는 창립긔념일인 오월오일에 년중행사(年中行事)로교내륙상운동회(陸上運動會)를 개최하든바 금년에도 준비에 분망중돌연이사변을당하야 그만무긔연긔(無期延期)하엿다더라(고읍)

葬式尙未定 諸敎師嗚咽

리승훈(李昇薰)씨는너무도의외로별세하엿슴으로 학교장(學校葬)으로할가사회장(社會葬)으로할가의량론(兩論)중아즉미정이오장지장식로일자등일체는추후발표 하기하엿다하며 구일아츰조회에 고등보통학교 (高普)와 보통학교(普校)에서는 선생들이이비보를못하지말하지못하

遺骨만도남아잇서서 青年學生을對하겟다

뭇지말고학교에보관하라 殞命中最後로遺言

남강옹(南岡翁)이 최후로한말 흔이세상을 떠나려할때 유감이 얼마나 만핫스랴만은 때는집흔 밤이라 씨가떠날것을 아지못하야 그주위에는 부인과가족몃사람이잇섯슬뿐 이라한다 벌서죽을줄 각오한씨는『나는이제죽을 것이니』하고 십호딸이라도 좀하여보게 사람들을칭하여 오라하엿스나 김훈범이라 부근에잇든 박긔선(朴基璿)씨 (오산고보한문교수)외몃사람이 급히달려왓스나 벌서어음은 분명치못하여 겨우다음과가튼 한마듸의 유언(遺言)을 남기엇다한다(고읍)

『내뼈는학교에보관하야 표본으로 사랑하는학생들에게 보여주고 교육에진력하는 사람들에게도 보여주기를바란다』

五山一帶는撤市

두학교에선림시로휴학

남강리승훈씨가 별세하자 이를 애도하기위하야 오산 고등보통학교(五山高普)및오산사립보통학교(五山普校)에서는구일림시휴업(休業)을하고오산에잇는 각상점에서는문을다덧다더라(고읍)

『써커쓰』대회의『피라밋트』 (운동란긔사참조)

朝鮮物産奬勵 愛用側이勝利

현상투표개표결과

시내락원동(樂園洞)에잇는조선물산장려회(朝鮮物産奬勵會)에서는 물산장려운동의 근본방침(根本方針)을결정하기위하야국산을 애용(愛用)할것인가 그보다도 생산(生産)에 더주력할것인가의 두명제(命題)를걸고 일반회원의 투표로써 결정하려고하엿든바 십일정오에 동회회관에서 회원으로부터 모여온투표를 개표한결과 생산측(生産側)이 이백팔십이표고 애용측(愛用側)이 이백팔십사표로 겨우두표다수로써 당선되엇다 그리고다시애용편투표자중에서 일이삼사오각등을 추천한결과로 아래와갓다

一等(一名)市內苑南洞二二三洪明基 二等(二名)市內社稷洞二一七의三李淳榮 松禾郡豐海面城上里一〇三高錫均 三等(三名)[illegible]洞一七四朴贊榮 靈光郡靈光面白鶴里一一四曹泳憲 定平郡德[illegible]面文昌里韓鍾蓮 四等(四名)寶城郡彌力面道開里吳富基 明川郡西面三鄕里尹永松 [illegible]上洞一一二李鍾國 桂洞四一金銀根 五等(五名)慶興面九一洪鍾杰 平康郡楡津面後師里崔丹鉉 龜城郡方峴面下丹洞金海昌 定州郡阿耳浦面大山里韓麟均 崇仁[illegible]學堂[illegible]

蔘茸 唐草藥材部 敬賣
一 藥은 朝鮮商會
肝氣鬱滯 영아환
百腫根治 腫仙膏
貼藥 本藥調製 專門

종명자

▲실업자(失業者)와 류랑군(流浪群)이증가되는정비례로경성부에는세금체납이 년년히증가되는데작년도세금체납자로금년에 처분을 행할건수가 사만일천여건이라한다 ▲이에머하야 세무파장이 덤벼듯고 상습적체납자이니 타산적 체납자이니하며 몰인정 무자비한처분단행(處分斷行)만을내세우는것은아귀도(餓鬼道)의행정이라아니할수업슬것갓다 ▲세금에졸리어 집행을당하고 빗쟁이에게졸리어 집행을당하고 집행만당하는 부민의갈곳은 어듸일까! ▲경성부에서는 부민은 죽든지 살든지 궁궐보다도 화려하게 청사(廳舍)만잘꾸미고 세금독촉의리원(吏員)이나증가식혀죽게된부민들시달리기만하면그만일까!

伊豆地方地震

일본이두이동(伊豆伊東)지방에서는 팔일오후아홉시부터 구일 오전열시 까지사이에 유감각(有感覺)지진이삼십팔회나 잇섯는데 그중에구일오전령시삼십칠분과 사십분의 것은상당히큰지진이엇고피해는만치아니하엿다

普信堂時計舖 被害事實全無

모다른시계점의일

시내종로 일정목보신당 시계점(普信堂時計店)에서 점원박인석(朴寅錫)이시계아홉개를훔쳐다가 잡혀먹엇다함은 긔보한바 어니와 권긔 점원은시내모다른시계포에잇스면서그러한절도를한것이요 보신당(普信堂)에는 그런점원도업고또그런절도마진사실이 전무한것이 판명되엇다

木浦青盟 明盟員을檢束

전남목포 경찰서에서는 지난일일반시경에 목포청맹회관(木浦青盟會館)을돌연히 총수색하엿스나 별로히 소득이 업슴으로 이전에 회관개축(會館改築)당시에 바히어 쓰고 남어잇든개축선전『삐라』수십매를 가저가는동시에 벽에걸어 노흔『만국로동자여 단결하라!』는선전『포스타』를떼어가면서『이것은로동단테에서 가질바요 청년회관에서는 필요가업다』하고무리하게가저갓스며 동시에 청맹원(靑盟員)강허봉(姜虎峰)군을검속하여갓는데 경찰서 에서는동경에 엇더한 련락이업느냐는 모다호한볏마듸말을 묻은후에는 모든조건이 업섯든지 그 즉시 돌려보내엇다한다(목포)

空中에뜬書信 一萬一千通

봉투뒤에우편물표긔(郵便物表記)가 정확치 안허서보낸 사람과 밧는 사람에게송달치 못하고 경성우편국에 보관되어잇는수가 적지안허 지난소화사년도에는일본인오천구백사십삼통조선인일만일천칠백사십륙통에달하야 그중에서 진부범으로조사한 결과 송달된 것이일본인 삼백이십이통조선인삼백십사통게되지못하엿다하며소포우편물(小包郵便物)도포장불완전(包裝不完全)으로체송도중에파괴되어배달을못하고보관되어잇는것이삼십오건에 달하엿다는바 우편관서(郵便官署)에서는 이들우편물의무가물(無價物)은 삼개월 유가물(有價物)은 일년동안 보관한후 수취인의청구가업스면 국고(國庫)로편입되는데 소각(燒却)처분에부친다는바 이는주소씨명등착오생략하든지 포장을 불완전하게한 탓임으로 일반은주의 할것이며 혹시 빌송된줄알아도 밧지못한경우에는 우편국에 신청하면 차즐수 잇다한다

림질 대하증 근치
절대보증
만일무효면돈을 도로드립니다
유명한독일구로벨박사 가발명햇습니다

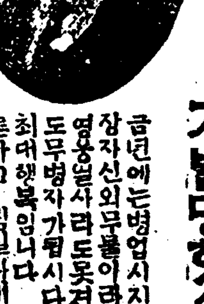

금년에는병업시지냅시다 무병이장자신외무물이라니 병은두고는 영웅열사라도못견댑니다 일시라도무병자가됩시다 건강은인생의 최대행복입니다 그런대남녀를물론하고 림질과대하증으로볏치로 불다하고방변약을다써도 백약이 무효하야 돈만허비하고근치안되여고통하는분은 이것저것주저할 것업시 최근에신발견한 것업시염여마시고 데일먼저독일구로벨박사가 발명한림질근치약을쓰십시오 이약은천하에둘도업는확실히 백발백중만명이면만명이다낫습니다 환자의안심과신용을엇기위하야만일무효면절대책임지고두말업시 전부반금하는 보증서를약포에첨부하야사오니 절대로안심하고쓰십시오 이약의특장은(一)치림약으로 위장이 상하는 일이 업는데 절대로 안심하는약이외다 한분이만이먹어도튼튼하나안나는말이오(二)천하에둘도업는신약입니다 수십년된고질의만성림질대하증이통로된 방광염과 고환염(산증)섭호선염 자궁내막염 란소염 뇨도협착증등 이체거되고 낫습니다(三)이약은다른약가티 지리하게안먹고만급성간에일주일이상먹을 필요가업고 절대로재발안합니다 그런대이약이속치되고 타약으로는 절대로근치안되는리유를 말하면주사는미약하고세조는 뇨도의 균만씻슬뿐이오 혀산중이되고삽입약도대개산중이되며 다른먹는약도위장만상하지 약역이미약하여염막버의균이안죽고 한량은 살균하기가업스니안되고 산약은위험하기만하지말할것도업습니다 그러니구로벨박사약은 오십만배로포리도이분간에균이죽사오며 혈관으로도라균을유인하야 살균하는작용이잇슴으로여하한 병이라도단시간에근치됩니다 일시라도속히근치하시오 藥價는 慢性用五圓 急性用三圓 送料先金은無料 代金引換은三十錢이요

注意 뎨당영업이왕성됨을보고근사한광고와유사한약을파는데가잇스니주의하시오

◇나풀레온우말을타고『알프스』를넘엇다
콜럼버쓰는亞米利加大陸을發見햇다
카이제르는世界를統一하려드럿다
뭇소리니는獅子와입을맛첫다
첸펠린은飛行하야世界를一週하얏다
우리는무엇을할가

以上英雄갓치못할망정健康한身體로充分히活動못하는損害가얼마나가 洋洋한前途를가진有爲한靑年이微細한淋菌으로因하야多大한苦痛을밧는다하면 이가티어리석은일이또잇슬가 化學의힘은참威大하고도神秘하다 그리게難治의淋疾帶下症도이리케도쉽게낫을가

무엇보담이것이證據
답지한感謝狀의一部
赤裸裸한 感謝의要領
十五年된頑固惡性이根治된事實

나는少時때부터淋疾을알엇습니다 無限한苦痛도밧고無數한新藥을다服用하야도 根治가안되며今日엔濃은아니나오고단지小便時에쓰리고하고 섭호선(攝護腺)이 제림으로淋疾이根治가안되여그런가하고 高名하다는專門博士는 다차저가診察하야보아도淋疾은아니라고한다 그러나現在症勢가 잇슴으로最後的生覺으로 예수를밋는것과가티多大한信仰心을가지고神聖堂藥을써보앗드니 果然그症勢가업서지고氣分이상쾌하얏다 나의信仰心이나를救濟하얏는지는알수업스나 病이낫스니무엇을말할일가

京城府蓬萊町三丁目 李○五

十年이된慢性淋疾이根治되엇다

나는十年間을繼續的으로알엇섯다 一年에몃번式이나도지는데 대개는膿이조금식나와보는것이고아무고통업다 神聖堂이果然神效한가하고 半信半疑로먹기始作하야 局部를[illegible]하니나오든것이아니나오고 五日分을마저먹고 그後로는 過히하야도 아무런치안흠으로 이것은참이상하다고 醫師의診察을 바드니 [illegible] 그야말로꼿치엇다는결말하얏다

京城蓮池洞 安○○

今般業務擴張하기爲하야營業所를移轉하엿슴니다
京城府西大門町二丁目八六 (京中運動場前)
直入元 神聖堂大藥房
振替京城四九五〇番 電話長光三三四番

農事欄

收穫增加와肥料(九)

種類와使用法

擔任記者

肥料用 種子用은一定한間隔을두어 收穫高는 不顧하고種子를 取하기爲하야 栽培管理하는것이오 肥料用은總收穫高를目的하는것이되어 如何히하면反當에서 만흔收穫을 어들가하는게 最高의目的이다 反當收穫이三百貫以下라하야 利害打算을한다하면

金肥使用 하는것보다大端한利益이업슴으로 金肥使用하는것보다 더有利化하자면反當收穫을만히 내어야할것이다

種子用은 田에栽培한다고하얏스나 肥料用은水田에栽培하는것이다 毋論肥料用도田에栽培하면 成績이良好할것은豫測하는바로 利益이업는것은아니겟지만 이것은經濟上으로보아그다지贊成할點이못된다 田은『헤아리벳치』가아니고他作物을栽培하야도될것임으로 水田의多季休閑을利用하야 栽培하는것이다 即二毛作의셈음이된다 南朝鮮과가튼데는 水田裡作으로 大小麥作을全部施行함으로 大小麥栽培하는이보다 『헤아리벳치』를栽培하는것이어느便이有利하겟느냐하는것이 論議될一問題이나

中部以北 에서는二毛作이一部分에서施行될뿐이고全體的으로보아서는極히微微한數字이다 그럼으로中部以北에서이것을栽培케된다하면얼마나土地의利用이될가? 생각하고도남는바다 二毛作을施行하는데는耕作面積의半分은 大小麥을栽培토록하고 半分은『헤아리벳치』를栽培함이 諸點으로보아 有利한것이다

그러나中部等地의 全然二毛作을施行치안는곳은 耕作水田全部에『헤아리벳치』를栽培하야도조흘것이나 全部하는것은事實不可能할뿐만아니라 肥料分을다處分키困難함으로 全部는必要가업는것이다 田水田中가장適當한곳을選擇하야 半分이나三分之一가량을 栽培함이조흘것이다 三分之一만栽培하더라도 金肥는조금도購入할必要가업고 堆肥도製造할必要가업시 이것만으로全部充當할수잇다 一反步收穫이 三百貫으로부터 四五百貫에達할수잇는데 四五百貫이라하면大豆粕十六枚에相當하다

一反步에 大豆粕二十貫式을 施用한다하더라도 十六枚면一二貫이 됨으로 六反步는充分할것이다 그러면一反步의收穫으로 五六反步의肥料를當케되니 이러한 利益을어대서 求하겟는가? 栽培한그土地에는 特別히 基肥를주지안는다도 根에서造成한 窒素分으로만하야도 肥料分이남을것이라 그런데다가他肥料를施用한다면 窒素分의過剩으로因하야 稻熟病을 發키쉬움으로 栽培한土地에만은 他肥料를施用할必要가업다 에서서人造肥(堆肥 肥)를製造할必要가 어대잇스며 구태여金肥를購入할必要가 어대잇는가?이와가튼것을速히利用하여야될것이다

그리고栽培法에잇서 種子用보다다른것은畦幅과距離를 種子用에比하야좁게 하는것이다 조금이라도收穫을더엇기爲하야 보이게심는것이다 이것은果次말한바와가티

水畓에는絶對안되고 乾畓이나 砂質壤土로肥瘠中間土地가조타 不然이면먼저說明한바와가려 綠肥를栽培할時는로秋耕을施行하며 石灰等을施用하야土質을 改良식힌後『헤아리벳치』를栽培하는것이 順路가되겟다

栽培時期는 種子用과가티九月中旬頃이며 適期에는벼가그대로잇서 播種에 拘碍가된다 그럼으로移秧時에『헤아리벳치』栽培를 準備하여야될것이다이것은두가지方法이잇는데한가지는正條植으로도 縱은一尺橫은五寸으로하야 一所七十二株가되다一尺幅이나됨으로그사이에다 適期에播種하는것이고 또한가지는普通片條植을하든지 正條植을하든지를不拘하고 六尺만콤一尺假으로 골장(溝)을파두엇다가 適期가되면그골창에다 播種하는것이다 먼저法에依하면 一尺假이니外 비즐건너하든지 다섯을건너하든지 하야四五寸距離로

三四粒式 播하고나종法에依하면 六尺假이定하야잇스니特別히假을 定할必要가업시 그골창에다 五六寸으로부터七八寸距離로 播種하면된다 播種할때 過燐酸石灰若干을施用하면더조흘것이다

翌年移秧前이면絶頂으로繁盛하게되다 種子用에말한것과가티 一段옷치피게되면營養이損耗되는고로 옷피기前에버히어本畓에施用할것이다

綠肥는純窒素分이되어 지내처주게되다면 稻熟病에걸리기 쉬운故로 반듯이燐酸質을兼할것을이저서는안된다

消費組合運動(三)

─의實踐에對하야

金泉消費組合 黃義準

十三、剩餘金處分 剩餘金中에서 諸般積立金을除한것을 組合員에게配當하나니 買上高에依하는것과 出資高에依하는 配當의兩種이잇는데 金泉에서는出資高에依하야配當한다 出資高에依하야 配當하면 或多額出資組合員에게利益이獨占되는弊가不無함으로買上高에依한配當의折衷을取하야 組合員은買上當時에 그買上高에對하야 特別割引制를採用하면組合員加入策에特效가잇다 萬一組合員의買上高에依하야配當한다면 金泉과가티販賣傳票도作成할餘暇가업는곳은 何暇에組合員人名別과 物件의利益나는品種別로 傳票를作成하는等은到底히不可能한것이다

十四、附言 金泉消費組合의實行하고잇는方略은 大槪上述한바와가트며 압흐로數言을添附코저한다

金泉消費組合은 一九二八年八月에開業하야 事務一人과(無報酬) 店員一人(薄俸)으로써當務케하야 同年末에第一期決算을行한바 純利益一八一圓九七錢으로 若干의積立金을除하고年一割五分의配當을行하야 大人氣를收하엿스며 一九二九年度第二期에入하야 無報酬의專務理事에게 相當한報酬를支給하기로하고 業務繁昌으로店員一人을增員하는一方 非公式店員(無報酬)一人合四人으로써當務케하엿스나 그래도 오히려人員不足으로 每市日에는 盜難의被害가不少하얏스며 第二期中總賣上高一六、四七四圓一一錢 總利益金二、一三一圓三四錢 總損金一、六二五圓三七錢 差引純利益金五〇五圓九七錢으로 諸積立金을除하고年一割五分을配當하엿든바 一般住民中消費組合의必要를깨닷는者漸增하야 自願加入者가續出하는外各地에서顧客의 多數로는第一位를占하얏고 現在一般의信念的人氣는 實로破天荒的으로 그發展의勢는보는者나듯는者로하야금 驚歎을마지안케한다 여긔에一言을附記할것은金泉消費組合이開業한지 一年八個月間約三萬餘圓의賣上高中外國人의買上額은 約二百圓에不過하다 日用雜貨一切을取扱함으로 그雜貨가何國人에라도 適用될뿐아니라 價格도普通商店에比하야 大廉價임에不拘하고 이가티疏遠한 數字를보게된것은何故일것인가? 이것을알어야한다 도리켜朝鮮人이外人商店에가서사는金額은 每市日一個店만하야도 幾百圓幾十圓을超過할것을想像하야볼때 果然感慨無量한바잇다 이에서一般의猛省을促하는同時에 消費組合運動者들의活動上 特히一考할點이라고생각한다

消費組合이 理想的으로發展됨에는 中央聯合機關이絶對必要하다 消費組合의目的이消費品에對한中間利潤의撤廢에잇슴은勿論이나現在朝鮮에잇는各地消費組合이果然中間利潤을撤廢하느냐함에는實로疑心을갓지안흘수업다 오는날商品製造家로부터 우리消費者에게오기外지의 轉路를보면이러하다

製造家—專門都賣商—雜貨都賣商(都市)—二流雜貨都賣商(地方)—都賣兼散賣商—散賣商—消費者

大略以上과가튼經路를 밟는바 製造家나專門都賣商에서直輸入하면 果然大略할만콤廉價로될수잇스나 專門都賣商부터도 一種一梱又는幾十打가아니면 相對도하지안흐며 또는直輸入한다힐지라도 少量으로는大量注文者보다 買價에잇서서이놉고 또한途中運搬費가過重하게되어 結局地方都賣商으로부터 購入하기보다 오히려不利하게된다 그럿타고大量購入을하면 自體의販賣力이微弱하면 物品積滯로因하야 物品의自然消價로因한資金固定과 物品의自然消價도因한損害는 더욱크게된다 이런한關係上如干하여서는 中間利潤의撤廢는全然失敗에歸하고 普通商人以上으로 物件이高價하게된다이로써보면 大量注文을하면 廉價로直輸入하야 薄利多賣할수잇고 薄利多賣함으로써 日益隆盛할수잇다

여긔에서 自然各地組合이聯合하야 共同購入의必要를 經濟的으로切感케된다 現在朝鮮의旣成組合만 聯合한다면 雜貨都賣商流의權威를 凌駕할것생각한다 中央地帶인京城等地에 總聯合機關을設置하야 各地組合의連絡事務를 圖謀하고 大阪方面等生産地에 商品界에能通한 特別經驗者를駐在케하야 專門都賣商又는製造家와의直接連絡을取하야 共同購入便宜를圖한다면 一割乃至三割以上의 廉價購入은無難할것이니 이가티하야共同廉價購入으로因한 廉價散賣의大利益에서면 大衆은消費組合存在의必要必要를自覺하게되어 全面的協모다消費組合員化할것이며 協同組合의本能도또한 自然發揮할수잇는同時에 一指導者의徹頭徹尾한 社會奉仕的努力과및組合員의 經濟自立的訓練으로더부러 함께그經濟的收穫을莫大하게할것이며 따라서우리의生活安定의길도 오직이消費組合運動에서 생겨나올것이라고밋는바이다(完)

의상

무엇이나 알고십흔것은 무르시오

【問】 日本에서農業講義錄을發行하는곳을가르켜주시오(市內一讀者)

【答】 農業敎育會(東京市麴町區上二番町二)에서農業講義錄을發行하오

【問】 一、土壤에燐酸이不足한데燐酸이速効性인지遲効性인지아르켜주시오

二、木灰와人糞을使用하자면如何한方法으로해야할가요(高陽生)

【答】 一、燐酸이라하면過燐酸石灰가주장인데遲効도안이요速効도안이여서구태여말하자면中間性이라고하겟지요他肥料를施用할때同一하게使用할것으로特別히따로施用할必要는업소

二、木灰와人糞兩者를不可不施用하자면二三週間間隔을두고施用토록하시오

【問】 昨年에京城에서開催한博覽會에陸地棉一點을出品하야銀牌入賞이되엿는데지금外지아모消息이업스니웬일인지요(欲知生)

【答】 住所姓名을詳記하야상의係로보내주시요

【問】 中國에가서醫專을卒業하고歸國하야開業할수잇슴니外(市內一讀者)

【答】 中國에限합니다

【問】 一、鷄卵에雌雄을아는데는엇떠한方法으로합니外

二、鷄卵時勢는엇떠케암니外

三、鷄卵腐敗은엇떠케鑑定합니外

四、鷄卵은엇떠케販賣합니外

【答】 一、鷄卵으로雌雄을區別키는若干의科學的鑑定法이잇스나똑똑들어맛지는못하오

二、鷄卵時勢는全朝鮮畜産聯合會에서各郡面으로通知하니面所에가서물어보시오

三、鷄卵을알사면鹽水에다느어보시오 오래된것일수록위로뜸니다

四、鷄卵은畜産組合會에파는게安全하오(以上擔當記者)

紙上陪審

【質疑規定】▲官製葉書를使用할일▲行文은特히簡單明白히할일▲表面에「紙上陪審」이라明記할일

【問】 間島에居住하는債務者를거러이곳서(京城)告訴를提起할수잇슬가요(一問生)

【答】 京城서도訴訟提起할수잇소

【問】 一、貴紙第三千三百三十九號陪審欄答朝鮮에施行되는民刑事令及朝鮮慣習調査報告書가有하다하니 該書籍販賣所는어데인지요

二、普通文官試驗에合格되면辯護士資格試驗(中等學校卒業程度者)이免除됩니까

三、朝鮮內地에서裁判所書記登用試驗이잇슴니까잇다하면該試驗場所는어듸며時期는何時인지요

四、近來各新聞紙의藥房廣告를보면此藥은絶對保證萬一効力이無하면絶對返金이라는文句가羅列되어잇는데 或病者가該廣告를信用하고注文服用後라도依然無効果한時에代金返還請求를할수잇슬가요萬一請求할權利가無하다하면其理由가如何하신지요(金剛山一隅無睍生)

【答】 一、京城鍾路一丁目岩松堂書店에잇소

二、豫備試驗은免除되지아니하오

三、업소

四、返還請求할수잇소

【問】 甲의明太九馱五十二級十八尾를乙에게保管식히고其保管證書를丙이가지고잇다가其後丙이人夫十五名을다리고乙에게가서右保管식힌明太를丁에게輸送식히다가何人의말인지알지못하나右明太全部를輸送식혓다함으로丙이右明太保管證書를乙에게還付한後其後丁의書信에明太四十級이不來하엿다함으로右人夫들의文簿等을調査한則乙에게서明太九馱十二級十八尾만輸送한것이確實히 記載되엿슴으로丙이乙에게 不足明太四十級을請求한則乙이 不給하니如何한方法으로하면乙에게서四十級을차즐수잇슬外요其間丙이右明太四十級代金을乙에게支拂命令을하엿는데이리케하면차즐수잇슴니外(姜明晃)

【答】 甲은乙에게對하야保管物錢品引渡請求를할수잇습니다 但法廷問題되면甲은九馱餘의引渡를受치못하오保管證을誤渡됨을立證하여야하오

【問】 本人이少年寡居로無子하와祖上의奉祀를爲하야養子를하고저하는데家法行列을딸아養子를하자한즉孫行밧게업서不得已養孫을하여戶籍에屆出코저하니孫養子로하지아니하면申告못한다하니엇지하오면孫을孫으로할수잇슴니까(一問生)

【答】 昭穆에符合치아니한則男便이元來無子하엿스면 男便의姪行에該當한者라야養子되오

【問】 刑期를맛친지十年이지낫스니昭和三年復權令改正을밧아今年四月에復權되者로認定함니外(全南一問生)

【答】 復權되엿슴니다

【問】 甲이乙에게負債가잇는데偶然히病死하여乙이甲의父母와同生과其他家族에게對하야法律上으로甲의債務를請求할수잇슴니外 (一問生)

【答】 甲의家督相續이나遺産相續人에게請求하시요其順位는如左家督相續人甲의所生長子나長子업스면長孫에게請求하고萬一하나도업스면甲의遺産相續人되는妻、父母戶主되는祖父祖母의順序대로請求하시요

【問】 本人의兄이死亡한시一年半만에債務가잇슴을알게되엇는데其債金을元金만支拂할수업슬外요印章은亡兄의印章이明白합니다(一問生)

【答】 債務者의相續人은亡人이正當債用한債務의元利金全部를支拂할義務가잇소

【問】 昭和二年度九月에實用新案特許를得하엿슴니다特許權有効期間은幾個年이오며또如何한理由에因하야權利가消滅됩니外(馬山一讀者)

【答】 一、特許權은公告日又는特許日로부터十五年間이오그터나更新請求할수잇소

一、特許又는公告日로부터三年內에使用되지아니하면利害關係者나公益關係로取消할수잇소

【問】 甲이昨年에乙에게料理代를줫는데于今支拂치아니하니엇더한手續을해야될수잇슬가요支拂命令을하고所有財産을差押執行할수잇슬外요 (但債用證書는無합니다)(一問生)

【答】 支拂命令과假差押手續을할수잇소

【問】 一、엇던男子가數年前에在娶하고 自己一身上에避못할(破廉恥에關한것은絶對로無함) 事情下에外國으로放浪하다가及其也에死亡하얏슴으로其子가家督相續하고戶主가되어잇슴니다그런데實上은後妻되는女子가適法手續도업시其父生存時에(限十年前에)엇던다른男子와非正式으로同居生活을하게되여于今것同居하고잇슴니다그러면戶主되는嫡子로서其繼母에게對하야取할길은무엇임니外?

二、繼母에게特有財産이有한데其財産에對하야相續權이私生子에게(繼母가非正式으로出生한子)잇슴니外嫡子에게잇슴니外(適用法文外지明敎하야주시요)

三、繼母가다른男子와同居生活을하게되는同時에아버지의衣類와寫眞을가지고갓슴니다嫡子되는사람으로서返還請求權이잇슴니外(鎭川에멍렁구리生)

【答】 一、戶主되는嫡子가未成年者임으로는繼母가親權者이라면親權을喪失토록하시요

二、繼母의特有財産은繼母의死亡될時嫡子가遺産相續을합니다(朝鮮慣習法)

三、寫眞과衣類는繼母로부터返還請求할수잇소

(以上辯護士李仁氏答)

恩給 低利立替 京城櫻井町一丁目一番地 清商會

朝鮮初有의뷔터폰式發聲映畵
○□△超特作品
말못할事情
提供……朴晶鉉氏
主演……劉錫奎氏
撮影……李弼雨氏
團成社

四月七日封切
◇멜리맘폭스特作映畵 빅터막그라그렌主演
수劇 血淚의志士 全八卷
◇메트로꼴드윈特作映畵 존·포-드氏監督 작키쿠간主演
活劇 海洋의쿠-간 七卷
◇크레센트特作映畵
軍事劇 鋼鐵軍曹 六卷
▲豫告▲
고양이와카나리아 九卷
怪奇劇 妖魔의秘曲 十一卷
東洋의秘密 十二卷
高級常設 團成社 (電話光九五九番)

上海式
臨時特別實費提供(二個月間)
蹴球靴
特製品 七圓을 白쎄무短靴 BA號 九圓 八圓
단지 六圓半 白쓰구短靴 BA號 六圓 五圓
臨時實費提供 各種紳士靴도一割引
一足以上時는注文 送料는弊店負擔
上海式蹴球靴製造元祖
平壤西門通 青年洋靴店 電話一一三〇番

東京蒲田 日本自動車學校
フオド、スター、シボレー、ビック其他各車多數備附 視廳同樣試驗場完成
東洋唯一에理想的敎授를하는 葉書로申込次第學則案內書百頁送呈

可恐한蛔虫을 速히驅除하시요
世界一蛔虫驅除豫防藥
마구닌錠
十錠入 ·四〇
五十錠入 一·八〇
三百錠入 九·五〇
千錠入 二八·〇〇
特히兒童의게 조흔菓子藥
마구닌제리
十個入 ·二〇
二十七個入 ·五〇
五十個入 一·〇〇
百二十個入 二·〇〇
●蛔虫의危害를詳記한「可恐한蛔虫」이란冊進呈
富士山栗 金鷄蠟 本舖 藤澤友吉京城支店 京城府西小門町
本店 大阪市道修町 支店 東京·大連·上海
KM─1

日本産業最高章 綠綬褒章 御下賜
가장効力잇는── 노미도리
猪印のみどり粉
蠅、빈대는勿論벼룩、박퀴等모다쉽게退治됨니다
安住かとり線香本舖 大阪 株式會社 安住大藥房

キリンビール
기린비-루
千九百二十八年三月二十日 리퍼-풀紙所載
麥酒는여러분이늘保健飮料로渴望하시는모-든種類中가장善良한飮料임니다
英國新康協會會長 사부류아부스놋트렌卿曰
00·1917

宮內省御用達
麒麟麥酒株式會社
K-6

經濟的으로본 李朝末葉史 (15)

徐元出

如斯히하야 이二十個條의改革(甲午改革)案에依하야十二月十七日議政府를곳처內閣이라稱하고 閣臣의更迭을 斷行하야公文式正殿親事條件 軍制改正軍國機務處의廢止及中樞院官制改正等을 또다勅令으로써布告하고 翌年一月七日에皇帝及太子께서는王族과文武百官을引率하고 宗廟에參拜하야親히 誓告하시고翌八日에社稷에서도亦同一誓告式을行하얏다 그리하야井上公使가 韓國에赴任하자宮中府中의別을嚴正히하야 大院君의執政을除하고 皇后의政治干與를禁하며 官制를改革하고 法制에依하야內政改革을遂行키爲하야日本으로부터 所謂有爲의人才인岡本柳之助(宮內顧問兼軍部顧問)齊藤修一郞(內務顧問)石塚英藏(內閣顧問)仁尾惟茂(度支顧問)星亨(法部顧問)楠瀨幸彥(軍部顧問)等을招聘하야 韓廷의政治中樞를日本帝國의政治權下에 收容하얏다 그러나避狐逢虎의格으로 日本帝國主義는淸國의勢力을 韓國에서驅逐하얏스나 當時帝國主義進出의 絕頂에잇고 더욱이極東進出策에 頭尾를차리지못하든 露西亞는極東進出의 機會를엿보고잇든때에 日淸이衝突되어서朝鮮에出兵하게되는것을好機會로日本에對하야干涉의端緖를始作하얏다곳『當時北京駐箚露國公使「카씨니」는本國政府의許可를어더 歸國하는途中天津에일으러 李鴻章에게『露國이日淸兩國間에介在하야 그紛爭을調停하겟다』고하고「카씨니」는天津에서 李鴻章과交涉하는一便駐日露公使「히트로보ー」로하야곰六月二十五日 陸奧外相을訪問케하야『淸國은日淸事件에關하야 露國에調停을求하고平和에歸하기를 希望한다』云云의勸告的干涉을 開始하얏다 그다음六月三十日에『朝鮮政府는內亂이 이미鎭定되엿다는것을 京城駐在各國使臣에通告하고 또日淸兩國의軍隊를撤回케함에對하야 該使臣等의援助를求하얏다 따라露國政府는日本政府에對하야 朝鮮의請求를容認하거를勸告하되 萬一日本政府로서淸國과同時에그軍隊撤去를拒絕하면日本政府는스스로重大한責任을지지아니하면아니되는것을忠告한다』고하야一種의威脅狀을보내엿다 其後兩國間에四回의交涉이잇섯스나日淸交涉으로도一時傍觀的態度를取하엿다 그러나日淸戰爭後 有名한三國干涉으로露國의朝鮮進出은 稍稍積極化하야 日本과의衝突은 날로甚하야젓다

即前記甲午改革以來 日本의韓國內政干涉이尤甚하게되매女傑인王后는『日本의干涉을 모로政權을宮中에回收하고 諸閔氏를採用하기를熟望하야 그뜻잇는바를近臣에漏泄하얏고 近臣(李夏榮等)等은 이것을露米兩公使에게 相議한바露國公使『웨베르』(韋貝)는 이를利用하야米國人『리센드』(李善得)로하여금

一、王后와閔氏와는 一體이다 그리고閔氏와日本과는 歷史上決코相容할바이아니다

二、日韓兩國은隣邦이라고하나 그사이에 大海가介在하야韓露兩國의接壤相隣함만 갓지못하다 故로地形上으로보아도日本보다露國과親할것이다

三、露國은世界의 最强國으로今夜遼東還付의一條에對하야도그勢力을알것이다

四、露國은決코韓國獨立을害치아니한다 또內政에干涉하기를즐기지아니한다 그럼으로露國에依賴하야 그保護를밧는것이第一安全하다 그리고露國은君主專制國家인故로 君權을保護할것이다』

等으로써閔妃를使嗾하야 朝鮮의日本勢力을驅逐하고 日本에대신하야 帝國主義的侵略을圖謀하얏다

朝鮮古代의軍艦(二)

安自山

그때海軍을擴張하야統率한制度는左表와如하며

	京畿	忠淸	慶北	全羅	黃海	江原	咸鏡	平安
節度使	二	二	三	三	二	一	三	一
防禦使	一	〇	〇	三	〇	〇	〇	二
僉節制使	三	四	四	八	二	一	〇	六
同僉使	二	〇	二	三	四	〇	〇	〇
萬戶	一	一	一五	一五	一	一	一	〇
鎭將	四	五	六	五	五	三	六	九

水軍數爻는總十一萬二千四百人이되고 總水軍을 統領하기는 統制使가따로잇서總轄하니 이는李舜臣이初出한職이더라

【三】海岸要塞 自來로此의

築城術도 相當히發達하야 野戰上에關한要塞設備도무던햇거니와 海岸에서海防을目的한要塞地에잇서는 莫大한關東을한것이라 本來築城은오직退守의根據地로만用하든것이아니라 前進即外에勤하는 軍隊를援助또收容할目的으로經造한것이오더욱海岸要塞에는兵船을藏置한일

	平安	黃海	京畿	忠淸	江原	慶尙	全羅	咸鏡
鎭	七	三	二	二	〇	五	三	一一
營	〇	一〇	五	五	一〇	二六	一八	二
戍堡	〇	〇	〇	五	〇	六	二七	六五

其中에永久要塞는共三十三處이오 其外는다設堡陣地에不過한것이라 永久城에는軍糧을貯藏한倉庫도잇고 飮料를備한泉井도多有하며 兵器諸具를秘藏한데로서 防禦及戰鬪에對한重要한陣地라 營이란것은海軍의司令部又는一般政務를行하는處오 鎭은即永久城이오 戍堡는兵을派하야 衛戍의務를行하는데니即小部防禦城이라 此各城의通絡關係는 =攻擊作業= 에依하야規定되니 慶興鎭의一例를左에示하건대

慶興鎭
城周四千二百二十五尺 女墻二一七 擁城三 曲城八 東南北門 泉井七 士兵一九八 糧二萬五千八百三十一石
追邀擊處 二十五里
本府有變則國祀當追擊未及則朱乙溫川湯世春等追擊
南山 南距三里
佛岩 北距三里 伏兵
小支石 南十里
大支石 北七里
中峰 北五里
仇信浦 北十五里 守護
江項 南十五里

이만흠으로此의 =設備規模= 는智力及富力을다하얏나니 그의始初는檀君時에築造햇다는江華의傳燈山城이祖가될지라 高句麗榮留王時에築한長城은 宏壯한役事니 東南扶餘城에서起하야西南으로海에至하기 凡千餘里로서十六年에 竣功한것이다 高麗時에는더욱發達하야 全國의海岸築城이二十九所요 李朝時에는鎭、營、戍堡三種으로서共二百餘인데 各道에잇는것을調査하면 左表와如하더라

要塞 西水羅 造山 撫夷 阿吾地 北二十里

이외前進陣地는 二十五里요 本防禦線은堡요 內部防禦線은 四方三里로二十里以內와 이런

=防備의制= 는總히 動防禦로攻擊作業을 行하는것이니 이를今日戰術學上으로비추어보아조금도遜色이업다하노라 더욱要緊한軍港에잇서는 船舶의出入을嚴禁하며 商人의來往을禁斷하니 黃海道大津鎭等이是로서 今日軍港制와無異한것이더라 一般城制는 通히國郭이니城上에는女墻과 多少의孔穴을穿하야 軍卒이隱身往來키能하다

曲城을築하야死角으로들어오는敵을側防케하니이는今日西洋의稜堡와同一한制度요 또한擁城이잇스니 이는火器發明前의西洋 =側防塔과一無異한것이라 城外에는一丈許의隔墻을築하고 勇將으로써직혀 城上人과서로輔車之勢를일우며 戰時에는臨時로 石灰等을가초앗다가 敵이到하면 此를散布하야 陷死케한것이라 其外에도여러가지機械設備는可觀이만흐니 陰雨備 兵要新編 民堡說等書를參照하라

釋迦牟尼의 一生과그의敎理(四)

=浴佛節에= 柳葉

釋尊께서는 어려서부터그性品이 매우慈悲스러우섯다 그리하로는王子들어리後苑에서놀다가 그의從弟인提婆達多가쏘아서마처 떠러트린기러기한마리를보고 惻怛히보시사 손소잘어루만지시사 살려서날려보내엿다는 이약이도잇다 일즉부터어린마음이지만은一個의昆虫일지라도 殺害하실적이업섯다 本是武藝도高明하시엇스나 한번도그技藝로무엇을殺害하는데에는써보신적이업섯다 이로因하야 隣國에까지 太子의文武의高明한所聞이 들렷슬뿐아니라 또한德化가거륵하신것까지자못그일흠이 놉핫섯다 그리하야 隣國摩伽陀國王은일즉이 사람을보내여 太子의擧動을살펴본일까지잇섯다

釋尊께서十五歲되시든봄 二月八日에는 立太子式을擧行하엿고 其翌年春季에는 觀農을하시게되엿다 실에 農夫가따들장기질하여 뒤저노흔번떠에 엉킷든버러지들이 꿈틀거려나오고 또그것을본새들은 그버러지들을쪼아먹는것을보자 元來로慈悲스러운그性品에비로소 苦悶을늣기게되섯다 衆生界에 殺戮이란 잇이업슴을 보실때 마음가온데에는 哀憫의 情이 動하게 되는同時에 이根本을엇더케하여야업새여버리고 이地上에平和의聖地를 實現식힐수가잇슬가를念慮하시게되엿다 그리고同行한모든父王과 群臣들의무리가온데에서떠나서 조금떠러저잇는森林속에 들어안즈셧다 얼마잇다가 父王께서太子의가신곳을몰라 찻다가드듸어森林가온데에서 瞑想에잠겨시는것을뵈이시고 阿私陀仙人의말을다시한번 回憶하시고太子의마음가온데苦海가絕對로눈뜰機會가업도록하기爲하야太子의마음을잘慰勞하고 還宮하신即時로大役事를일으켜 三時殿을지으시고太子로하야곰 居하시도록하시니 三時殿은一은暖殿이니寒期에居하시도록한곳이오 二는凉殿이니 炎期에게시도록한곳이오 三은中殿이니不寒不熱한季節에게시도록한곳이다 三時殿마다奇花異草로莊嚴하시고侍女들을命하사 太子의目前에는싀드는쏫까지도 안보시도록하라는嚴命을나리어두섯다

한글 綴字法講座(三)

장지영

땋(編)

【活用】땋으니 땋으면 땋아 땋아서 땋아라 땋은 땋다 땋고 땋지 땋드라 땋느냐 땋소

빻(搗碎)

【活用】빻으니 빻으면 빻아 빻아서 빻아라 빻은 빻다 빻고 빻지 빻드냐 빻느냐 빻소

쌓(積)

【活用】쌓으니 쌓으면 쌓아 쌓아서 쌓아라 쌓은 쌓다 쌓고 쌓지 쌓드냐 쌓느냐 쌓소

찧(搗)

【活用】찧으니 찧으면 찧어 찧어서 찧어라 찧은 찧다 찧고 찧지ー찧드냐 찧느냐 찧소

【形容詞】

좋(好)

【活用】좋으니 좋으면 좋아 좋아서 좋은 좋다 좋고 좋지 좋드라 좋으냐

깊다랗(深貌)

【活用】깊다랗고 깊다랗다 깊다랗지 깊다랗드냐 깊다랗소

【備考】깊다랗는 다른토를 달때에는 ㅎ바침을 떼어버리고

깊다라니 깊다라면 깊다라서 깊다란 깊다라냐

이와같게 발음하다가 『다』『고』『지』『드라』『드냐』에들의토를 달때에만 ㅎ소리가 나게됩니다

높다랗 얄다랗 낫다랗

이말들도 다같습니다

깜앟(黑貌)

【活用】깜앟고 깜앟다 깜앟지 깜앟드라 깜앟드냐 깜앟소

【備考】깜앟도 깊다랗와 마찬가지로 『다』『드라』『고』『지』『드냐』『소』들의 토를달때에는 ㅎ소리를 내다가 그밖의 다른토를 달때에는 ㅎ을빼고 그저

깜아니 깜아면 깜아 깜아서 깜안 깜아냐

이와같이 내게됩니다

밝앟 팔앟 놀앟
하얗 껌엏 빩엏
펄엏 눌엏 허옇

이말들도 다같습니다

(六) 우리말에는 자음둘이 한께바침으로 나게되는 글자가 많습니다 그러나 이마적에 ㄺ ㄻ ㄼ 이세가지밖에는 쓰지않기때문에 문법이잘정리되지 않습니다 그럼으로 우리는 ㄲ ㄳ ㄵ ㄶ ㄽ ㄾ ㄿ ㅀ ㅄ 이와같은 여러가지 둘바침도 다바침으로써야옳습니다

【譯】이것도 관념을 가진글자와 그들활용식이는 여러가지토의자형을 일정하게하야 가스게하자면 이따위 둘바침을아니쓸수없는까닭입니다

(一) ㄺ 바침을 쓸글자는 알에와같음

【動詞】 긁(括取)或갉

【活用】긁으니 긁으면 긁어 긁어서 긁어라 긁은 긁다 긁고 긁지 긁드라 긁느냐 긁소

【讀法】긁으니는 글그니와 같이 긁으면은 글그면과같이 긁어는 글거와같이 긁어서는 글거서와같이 긁어라는 글거라와같이 긁은은 글근과같이 발음할것이며 긁다는 극다와같이 긁고는 극고와같이 긁지는 극지와같이 긁드라는 극드라와같이 긁느냐는 극느냐와같이 긁소는 극소와같이 발음하면좋습니다

【備考】긁다와같이 ㄺ바침된 글자의 ㄹ과 ㄱ이 사이에서 자음끼리 만날때에는 그소리가 한께나게 될때에는 그쎄소리를 다내지못하고 가운데에서 하나를 죽여야되나니 이런경우에는 대개 큰소리를 죽이고 ㄱ만 발음하야 『극다』로 내는것이 보통이라 흑지방을 따라 ㄱ을죽이고 『글다』로발음하기도합니다 이말에는 다이테

偉人의私生涯(48)

妖艶의女王 클레오파트라(下)

兩雄을掌上에翻弄

自笑生

羅馬에 남아잇는 『안토니』의 안해가 그親庭아우『옥타비아쓰』로더부러 남편에背叛하야 亂을일으켯다하는 消息이埃及에達하엿다 『안토니』는 羅馬로돌아가지안흘수업섯다 『클레오파트라』는離別을앗겨스며 歸國한뒤에안해가죽고 다시새안해를 마자왓다하는말을듯고그는熱烈한嫉妬의 情火에 태엿섯다

얼마만에 『안토니』는『시리아』征伐을行하게되어 다시埃及에와서 『클레오파트라』를불럿 『안토니』는世界를征服할보다 『클레오파트라』의무릅을 벼개함을 즐거하엿다 『클레오파트라』는 絕世의容色과 嬌艶以外에도 學才가잇섯스며 語學에堪能하야 各國王族을引見할때는 希臘語나 羅馬語는勿論이오 그他外國말로 應接하게되엇다 또哲學과醫術에對한 造詣가가저 羅馬碩學『씨세로』와도 堂堂히對話하게쯤된女傑이엇다

『클레오파트라』의希望은 戀도아니오 金錢도아니오 自己의마음대로 살되 全世界에 自己를對抗할만한女性이 一人도업슴을바래엿다 이러케偉大한女性도 本能의衝動에는 익이기어려워 젊고훈훈한 『안토니』를 마음으로깁히사랑하야 드듸여그와悲壯한運命을 한가지로함에 이르럿다

『안토니』의안해는 그남편을 쌀아埃及에까지왓섯지마는 『클레오파트라』의計略때문에 羅馬로쫏겨가게되엿다 그러나 『클레오파트라』는오히려『안토니』가그안해에게 마음이갈가念慮하야 안토니의 同情을끌려고부러飮食을먹지안코 몸을搜瘠케한일까지잇섯다 性에弱한듯하고도 强한것은男性이니 『씨ー자』와가튼偉人에게는

女性이 一時安物에不過하든것이다 性이强한듯하고도弱한것은 女性이니 『클레오파트라』도 暴虐한『안토니』때문에 女王의자랑거리를 버리고말엇다 그런데『클레오파트라』의 繼嗣는『씨ー자리오』로定하고 그는攝政이되엇다 羅馬의『옥토비아쓰』와맛그누이되는『안토니』妻는 『안토니』가埃及女王『클레오파트라』의容色에빠진것을 怒여워해서埃及征討軍을일으키게되엇다

『안토니』도 『아젠쓰』에서 『옥토비아쓰』에게 自己안해離緣狀을보내어 마츰내兩軍의對峙를 보게되엇다

이에『안토니』는 陸上에서羅馬軍을迎擊하려고하엿스나 『클레오파트라』의說을놉아 海戰하게되엇승은 獅子를 水中에몰아너허가지고 鰐魚와싸우게하는셈이엇다

埃及軍 은 과연『아쿠지움』의海戰에 大敗하매 『클레오파트라』와 『안토니』두사람은 배를타고 逃走하려다가 士海方面으로 陸上으로나와死民에게船艦을 태우게되엇승으로 뜻을일우지 못하엿다

『클레오파트라』는 珍器와寶玉을 國庫에모화넛코 불을질러 敵으로하여금 掠奪하지못하도록 方針을定하엿다 『안토니』는敵의包圍中으로부터 『클레오파트라』에게 最後對面을하고십다고 말하여보내엿더니 『클레오파트라』는 무슨생각으로그러하엿는지 이미自殺햇다고 거짓말로 對答케하엿다

이에『안토니』가 **그愛人** 의죽엇다함을늣고서 엉뚝놀라며 失望의極에 칼을가지고自己손으로 自己몸을찔러 重傷하야 苦悶을함에 이르럿다 『클레오파트라』는독안토니』가 或은自己보다 압서 죽을것을 커어하야 다시使者를『안토니』에게보내엿다 이써『안토니』는 발서氣息이 奄奄하야거의죽게되엇다 그러나愛人의消息을듯드니 곳自己를그愛人의곳으로 옴겨달라고命하매 그대로하여주매 『클레오파트라』의땀에의지하야 숨결가티現世를떠낫다

羅馬軍 은『클레오파트라』와밋그세아히들 羅馬에다리고오라고命하엿다 『클레오파트라』는 高貴한女王의몸으로 羅馬로붓들려가는것에對하야 한편으로는 恐怖하기도하며 한편으로는 憤怒하기도하야 急使를田園에보내어 無花果담은광주리를 王宮으로 가저다가 最後의宴會를 열엇다

羅馬軍이 埃及의宮殿에 들어올때 『클레오파트라』는 侍女『아이라스』와함께 자는듯이죽음에나아갓다 『챠미온』이란侍女가 힘닙는손을떨치어 떠러진王冠을주어女王의 머리우에 올려노왓다 아!

無花果 의냄사이에 감초어두엇든毒蛇는 일즉羅馬二雄에게許햇든그가슴을 물어엇다 『클레오파트라』는 容貌의美를 保存하기爲하야 毒蛇에게물려죽엇다

그遺言에는 『안토니』와가튼무덤에 埋葬하여달라고 하엿다 『클레오파트라』의年齡은三十九歲이엇섯는데 埃及 『토레미』王朝는 이에終幕을닷치엇다(寫眞은안토니오)

◇海外文藝消息◇

코메듸푸란세ー쓰座의新法規

◇巴里『코메듸푸란세ー쓰』座는 國立劇場인만큼 種種의嚴格한規則이施行된다는데 例를들면 上演戲曲의選擇에잇서서도新作品은 別問題로하고 一旦다른劇場에서初演한作品은 初演後十五年間을經過하지안흐면 그作品을上演해서는아니된다는規定이잇다

◇即 一作品의眞價가決定되기에는 約十五年間을要한다고보아서 그眞價가決定되기前에 國立劇場에서上演하게되면 同劇場에서 上演햇다는看板을 내세우고 永久性의價値가업는 것이라도一時的評判을어더 如千한弊害가업지안흘터임으로 이러한弊害를排除하기爲한主旨로부터 이러한規定이생긴것이다

◇그러나 여긔問題하나가생기는것은萬若 이러한規定을固守한다면 現代作品의上演은非常히 困難하야질으로規則을改正하자는 議論이일어나서 最近에와서는 거의實現될可能性이잇다 當局者는十五年을 七年으로주릴나는腹案을갓고잇스나 七年도길다고反對하는 批評家가적지안타

『四月의少年誌童謠』를닑고

(承前) 韓晶東

그래 그쏫대를엿거밋동을조금써개서 『물레박퀴 재막퀴 날날말려라』

『물레박퀴 재막퀴 날날말려라』하고노래를부른다 그리면과연그쏫대는 날날말려서낫지 몸뒤에는 이것을唯一한재미로벌레박퀴처럼된다 문들레쏫친로 들도 해지는줄도모르고차자노는것이다

◇ 그리고이른봄날 陽地짝햇볏에서 암닭이병아리들을품에면 空中에는 솔개가 떠서 아래의무엇을 차자몰아단니는것을 흔히본다 들에서놀든어린이들이여것을볼때에는 『솔개미다ー 쫄거니 聲聲몰아라』하고合唱(或은혼자면獨唱도한다)을하면 과연솔개는 다른곳으로날어가지를안코 그어린이들이잇는近方을 빙빙돌고잇군한다 자ー그얼마나재미스럽을것이며 귀특한것이냐 어린사람들이空中에 나는솔개를任意대로또는재미잇게 몰게한다는것이ー여긔에서그어린이들의 無限한純眞性을 엿볼수잇는것이오 그들마음속에가득찬意氣揚揚한得意性을 차자볼수가잇는 兒童心理的 幻想도볼수잇다

◇ 또는진달래꽃히 채소밧가에는 『작두풀』(草名)이 난다 그풀색리들손으로만지면 빩애진나발안거든조와하는것이 어린이들의通有性이라 그런시그풀색리를캐서손으로작ㄱ풀흔면서 『외양간에불이야 작두간에 불이야』하며노래를부른다 그리면그색리가빩해진다 한색리가다빩게지면 또다른색리를캐서흘트면서는나자ー그러면 어린이들의『불노리』가 예서더재미스럽고갓 (이것은치우女子들이잘한다)

眞스러움이또어듸잇을것이랴! 내故鄕의것이오 또내가부르든 것이오하고놉든것이라 넘우도過히칭찬하는지모르거니와 極致의藝術이라고하고십다

◇이러튼在來의것을 모두아서 노래한篇 만드러노흔것이 即『불노리』이다 누가非現實的이오 藝術至上品이오 虛無妄想的이라하랴 더구나金君의『닭의다리줍거니 뱅뱅돌라고솔개에게부탁할兒童은 朝鮮에는 얼슬것이오 世界에도드물것이다』라고한말에니르러서는무에라고評하는이보다 오죽모르는사람의認識을늣기게된다 그리고『색르소아색기라도 제집닭을솔개에게물려주고자自願은안할것이다』한말은童謠를 評하는사람으로넘우도 兒童心理에無識하다고안할수업다 나는 最近엇던날이러한일을目睹한일이잇다

◇ 엇던집마누라가 여섯살된아들을다리고 어듸를가다가불붓는것을보앗다 그아희는저것이무엇이냐무럿다 어머니는집에불붓는것이라고 대답하엿다 그아희는 아참조라우리도 집에도라가서 집에불부처노차고하엿다 얼는생각하면 그아희를『바보』라고 할것이다 그러나 이것이 참된兒童心理이다 純眞無垢하다 그아희에게무엇을 나무라며 무엇을책망할것이냐

여긔에서붓을더지거니와 金君에게한마듸부탁할것은 우리童謠界의참된評者가되랴거든 爲先 童心이란? 童謠란? 을잘硏究해가진뒤에 評을爲한評을쓰시말고 評다운評을써주기를바란다(끗)

新刊紹介

◇日支(五月號)定價三拾錢發行所東京市麴町區飯田町三ノ一日支問題硏究所 振替東京七八二四一

◇子供의敎養(五月號)定價三拾錢 發行所東京市外杉並町馬橋五六二子供의敎養社 振替東京七九八〇〇

◇速記硏究(五月號)定價拾錢發行所京都市上京區千本通鞍馬口上東入ル京都速記硏究所 振替大阪五五二六四

◇勞働藝術家(五月메ー데이號)定價拾錢 發行所東京市外長崎町地藏堂九四三日本勞働藝術家聯盟文學部

◇國民法律(五月號)定價拾五錢 發行所東京芝區二本榎一ノ四七國民法律社 振替東京一六

◇法律新聞(五月號)定價拾錢發行所東京市日本橋區本銀町四ノ九法律新聞社 振替東京五二五五

狂奔 【172】

廉想涉 作 申樂汕 畫

실한웃 (三)

『공연한소리들이겟지만 령애에대하야 어러니저러니들하니 딱쓸애요』

융규로서는 작긔가 아는대로 얼른발을해서 선후책을강구케하는것이 비서역인자긔로서의 책임이요의무이엇다

『무엇말인가? 경옥이와 정밧이에관해서 무어라고들하든가?』

령감은 급급히 무럿다

『그런것쯤이야 엇더켓습니까만은 그동안 일본서 누가왓드라나요 그래서 가티도망을햇느니 엇저느니하는 소문이 일본신문에까지 계재되엇답니다 그려』

『흥 누가 그런다든가?』

『나두 몰랏섯는데 어케 변요원량이를 만나니까 그러드군요』

『어데서 만낫나?』

『어제 회사로 차저왓세요 두둣기에 깜짝놀라서 사실이냐고 되레무르러왓다는 말눈치드군요』

령감은 잠잣고 식사를하다가

『그거 다ー쓸데업는말일세 원량이란 종작업는놈의말을준신할수잇나』하며 역정을내엇다

『그두 그러킨해요 헌데 신문에는 변명을해버린햇드구먼요만은 그긔사를보면 역시아조허설갓지안키도해요』

『어느신문이든가? 자네가보앗나?』

령감은 또역정을내엇다

『비ー원량이가 잇겟지요』하고융규는 다시뒤밧사무실로나가서 가방을 들고드러오더니 착착접어서 쉬어두엇든 신문한장을 내어준다

령감은 한참보다가 다시내어준다

『이역시 이대로 미들수업네 장방이와 결혼하지못해서 그러케지랄을 버릇든 그애가ー이번에도 자네보다십히 제손으로 죽는사람을 살려노타십히한 그애가 설마그럴리야잇나 내자식이라 ー케싸지 타락하얏다고는 ー 키히 미들수업네』

령감은 치미는울화를 억제하느라 입이뒤틀리며서

『커도 그러케는 생각합니다』

만은 그러면은 누가 할원을하고 중상을한것이나 아닐지? 혹은 신문긔자의 단순한추측일지? 그게 의문입니다』

융규는 이러케위로를하얏다

『글세 그야 알겟나만은 원량이란놈이 내게다가는 아모말업시 자네를 일부러 차저가서 뭇는다는것부터 좀수상치안흔가? 자네게만 알려노흐면 의례히 내귀에까지 드러올테니까 별안간 자네를차저간것일세만은 엇잿든 그놈의하는짓이 무에나 수상쩍으니말일세』

령감은 경옥이가 원량이를그러케까지 못낫당하게 생각하는점으로 보아서 이것도원량이의 무슨롱락이리라고생각한것이엇다

『나두 내자식을 잘감독을햇다할수업고 또감독을한대서 지금이두 엇더케하겟나만은 엇잿든 오늘래일새로 올려온뒤에 자세한것을 조커를해야할게아닌가 그러케든 사실이든 아니든 이왕 난다음에야 엇저는수업고 또그것도 변명을해서낫스니 신문사에다 대이되고무러라고 항의인들해볼수잇겟나! 결국에 은사죽엄이고 마는것일세만은 그러타고 그소자출어머이잇는지 또원량이란놈이 무슨짓을하고 다니는지그것만은 좀아라보아야할겁세 암만해도 원량이란놈의롱간이아닌가 나는 미심쩍으이!』

원량이원량이하는 령감의머리속에는 그뒤에는 또다시자긔마누라가 잇는것을 닛지는안햇다

『글세올시다 될수잇는대로는 아라보도록하지요』

융규도 다소의아한생각이들면서 이러케대답하고말앗다

그날 령감은 본집으로가서 경옥이를 불러노코 경옥이가 떠날때의눈치라든지 서신거름은 권화라도 거러오는눈치를 자세히무러보앗스나 을순이는아모것도 모른다고할뿐이엇다

그리고 령감은 사랑사람에게 분부를하야 정부선이 도착하는 차시간마다 정거장에 내어보내보앗스나 모다허발을치고말엇슬뿐이엇다

령감은 엇전지 쳔쳔더애가씨이고 초조히 한로人방을새엇다(訂正前回는171)

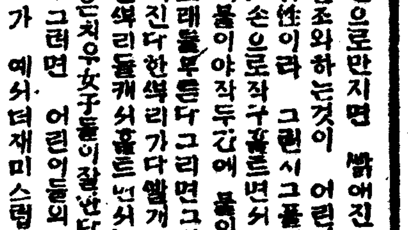

가장進步된 梅毒完全療法

在來藥과特異한點을보라 頑固한梅毒에도神効함

梅毒의療法은現今에는六〇六號注射가第一有効하나患者中에는注射를꺼리하는이도有하니그것은醫師에게보이기를실혀하고又는注射를두려워하는분도잇는지라그럼으로因하야其儘두는분이

一般患者에普及하면梅毒病者는全히絕影될것이라實際로治療하고자하면一時는成熟된것가트나實上病毒이體內에根絕되지안흔故로一年二年或은五年十年의後일지라도更發하는것

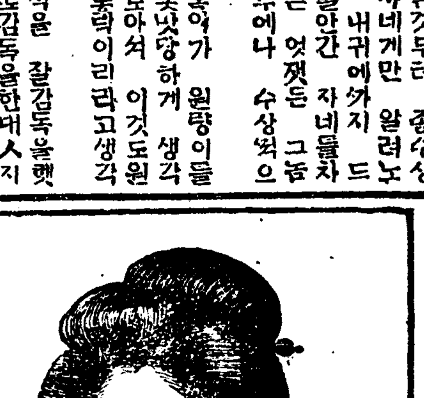

昔時는 鼻(코)떠러진사람이잇섯스나

只今은 세ー빈의德으로安心

만흐니此를遺憾으로하야博士駿河津先生은羽田醫學士其他의專門家와協力하야苦心硏究의結果로內服六〇六號라한內服세ー빈을與見한지라、此藥은六〇六號注射와如히身體中에血液을淸淨케하고毒素를根本부터撲滅하야體質을健康體로改造하는作用이잇슴으로如此良藥이一次世上에發表되자豫想外에好評을得케되지라、本藥이六〇六號注射와共히

인지라、그리하야처음은大段히놀래는일이잇습니다、又維持中의婦人이라든지醫師의藥과併用하야도關係가업스니此點은安心하시요此藥은錠劑로되여서碁石形이니一回에六粒式一日三回에呑下키쉬운藥으로實驗者中에도更히낫지안흔重症이此藥으로治癒된例가만히有한지라故로病者는速히服用하시오

藥價 一號輕症用金五圓、二號重症用金拾圓、三號頑固用金貳拾圓、試用分金貳圓

無代進呈 駿河津羽田兩先生合著梅毒의容體로부터治療法等을詳述한小冊子를無代進呈함藥書로申請하시요

注射療法、洗滌療法、內服療法의여러가지로實驗하야도 이것도저것도 낫지안는사람은結局

速治되는 淋疾專門藥

네오지고린을服用하시요

여러분淋疾의藥이라고各處에서販賣하는것은實로其數를세일수가업스나此等의藥은急性의淋疾에는多少有効하나慢性의淋疾에對하야서는殆히効果가無한것은한번此病에罹한사람은旣히經驗잇는바이라。本新藥은專門大家醫學士宮田先生이帝國大學病院勤務中多數의患者에實驗한結果로新發明한本新藥은如何히頑固한淋菌이라도滅殺식히는强烈한內服藥이나人體에는絕對無害한故로百方買藥을服用하야治療되지안는분은아모조록一次本新藥을試用하야보시요

主治 ▼慢性의淋疾▼急性의淋疾▼惡性의淋疾▼子宮內膜炎▼淋毒性一切

藥價 五十粒入金貳圓 百五十粒入金五圓 三百粒入金拾圓

◎本劑는一日三回二粒乃至三粒式服用함을要함

朝鮮發賣元 仁壽堂支店

京城府黃金町一丁目 電話本局一、六六〇番 振替京城一四、二五八番

本店 東京 支店 大阪、神戶、大連

幼稚園訪問記 [16]

『장미가튼귀여운뺨』 서로만지며노래

장님에게돌더젓다고 서로선생에게고발해

和光幼稚園의하로

노는시간이엿다 따뜻한봄빗을 쓰러가며 손에손을잡고 이구석 저구석에 느러서 재잘거린다사무실에드러가 선생들과 이야기하고잇노라니 하나둘 와하고몰려들어온다

『선생님 얘가장님을보고몰맹이를던졋서요』

머리를갸웃하고선생을처다보며 매우흉한놈이니 어서판결을 내려달라는듯한 애원의 주시가 계속된다

『커런 누가그랫나?』

하는선생의 대답이떠러지자 거의다와!하고 드러와든 문으로 도망질한다

×

선생의안내로이층유희실로올라갓다 밝고도시원한 방이어떠케넓은지 륙십여명이나 된다는 귀여운어린이들이 느런 안진것이마치원경(遠景)을바라보는듯한희미한감을준다 피아노소리가 요란히들리자 일제히 닐러서며 우렁차고도 쾌활하게 부르는그 노래는 화창한봄날을 화답하는듯 삶의약동(躍動)을늣기지안흘수업섯다

×

『오늘은누가오셧나?』

『손님이요』

『손님이오시면 어떠케해야될가?』

『잘해야되겟서요』

천진한그대답에선생은우스시며

『얌전해야지 일부러너희들을 보시려고 오셧는데 떠들고야단하면선섭히생각하시지자ㅣ우리 얌전히안집시다』

말이떠러지자 모다 적은두손을무릅우에놋코 발을모으며 얌전히 정돈한다

×

선생의 지시대로 네아희가나선다 피아노소리에 맛춰두손을 펏첫다가 오그러붓치면서 얌전히인사를 한다 다시다른메로듸ㅣ가나니 곳서로짝을 지으며발되움치 장단으로 준비의자세를 갓는다 또다시 다른메로듸ㅣ가흐른다

장미가튼귀여운뺨의노래소리와 함께서로 뺨을만져주는양은 웃지안흘수업섯다

히든다

『비 옵손산……』

하며 모다 따라서 손을우흐로올린다

『누구나와서할가?』

선생을 바라보며 손을놉히드는 아희도잇고 귀자에게 시선을던지며 몸을움츠리는 아희도잇다 한고는신호나 그밤에도 천진한 붓그러움이 숨어잇는 모양이다

×

박정자 류남순 두분선생에설비가라 여러가지에 대한것을무르니

또다시피아노소리는멋귀다 죽조(竹組)가 이러서자든 선생의말을따라 두팔을 휘저며행진으로 자리를정돈한다 어린복소리가쾌활하게 들니자 뒤에남어잇는놈들도 발장단을 맛추며노래를시작한다 어떤놈은 소리치든입을 그대로다랏게 버리고하품을 하는것도잇다 또압헤선 게집아희를 쿡쿡치며 건드려보는놈도잇다

×

『학생들 이것은먼지 알어!』

하고 선생이두손을 머리우로놉

『본유치원은 불교에서 하는 것입니다 일본교장이 게시니만큼 긔부가튼것도 대개일본사람이만히하며 경영이나 설비로는그다지 불비한점이 업습니다 그런데 해마다 남자들보다는 아모리해도 녀자가 적은것을 보면 아마들그만큼아직녀자들의교육에잇서서는 유치원 까지라로한다는생각이적은모양이애요』

하신다

(사진은화광유치원일동)

海外奇聞

똑똑해지는약

『스타이낫하박사가발견』

◇……바보라도 똑똑해지는약을유명한 『스타이낫하』 박사가 발견하엿다 얼삐진놈이라도 박사의처방(處方)하나이면 성현영웅 천재가될수잇는모양이다 갑상선(甲狀腺) 뇌하수체(腦下垂體)그외내분비선(內分泌腺)으로부터분비되어 혈액에 드러가서는체내를순환하야 각긔능(機能)을 지배하는 복합물(複合物) 중에 포함된『호몬』의 일종인데 박사는 이것을 동물에실험하야 벌서훌륭한결과를 어덧다한다

◇……레물늘면역『홀몬』을개고리에게 주사(注射)한즉 개고리는 다시배안에서 태어난것처럼 명흑한놈이되어 전보다삼배나 파리를 만이잡어먹는다 개고리에지그러케 명득하게되는것을보면바보가체재음되는 것은그리어려운일이아니다그럼으로대의사람들에게명득한 뇌수의『홀몬』을주사하면엇더한 서골댁난이라고 떠ㅣ빈치와나포레온과 린컨의 삼걸을 석근신과가튼 훌융한 사람이 될터임으로 이것을 강제적으로피하주사(皮下注射)를하는 것이조타는부서울반한묘안을 말하는사람도잇다

일부인의비명에삼십륙계를붐은사천명

◇……뉴ㅡ욕『유니온』거리의동남단에잇는『크라인』부인양복점에서 대렴매를 한다만흔부녀자들이 밀려들어 성황을일우엇다는데 여긔에 한우수운 이야기가생겻다한다 그분잡한 만흔사람가운데 별안간 사흡한쪽구석에서 난데업는 녀자의비명이ㅣ인박안을통버게햇다 그때손님들은 불이낫거나 도적놈이습격한줄알고처면서압흘나토어 나을피할아고 출구로몰려나왓나 그러나헛충되는 대건물에서 쏘다저나오는군중이라 그근처의 거리거리에 는인산인해일우엇고잠시간반이나교통은 차단되엇다 는대 그비명을 지른부인은 누구인가?

◇……나종에 알고보니 엇더한 부인이 자긔침실에 맛는양복을한벌취고 갑슬불어 볼야는 판에 다른부인하나이 그것을 중간에 채엇기때문에 비명을 질넛니는 것인데 경원과 쿵관이아모리 소리를 내어지하여도 한번홍분된군중은 듯지안코케마다 살라고 거리로뛰어나온 사람이 사천명이나되엇다고

사람은누구나다 특유한냄새가잇다

제일강한곳은복덩미와다리 년령성별로도다르다

생물은엇던것이든지모다냄새를가지고 잇습니다 우리사람도 각각특유한 냄새를 가지고잇는 것입니다 이것은돌본 누구나경험하는바일 것입니다 죽각사람에딸한 특별한냄새가 잇슴으로 냄새로사람을 안다는말도 잇습니다 그런데이것은 제삼자에게 조흔듯김을 주는냄새를 갓고잇는사람도잇고 반대로 대단이조치못한 감흠주는 냄새를갓고잇는사람도잇습니다 더욱 추울때는생리적으로 신체의 분필작용이 감퇴하는우에 의복관계로냄새가별로밧그로

발산치

못합니다만 점점일긔가더우면분필작용이 심해갈뿐 아니라 엷은옷을입게 됨으로 냄새가발산하기쉬워 여름파가티 더운철에는 자연히심하게납니다 그럼으로겨울이나 봄에는 별로냄새가업든사람도 여름이되면 또득유한냄새가 각사람에 풀하다를 뿐만아니라 년령에풀하서도 다르며 건강여하 또병으로도다름니다 더욱부인들은 월경시이면 일종득별한 냄새를 발산하는것입니다 이것은 몰론낫는사람의 감각에딸하서도 또다르게 낫홀수잇겟지만 젊은사람에게는 젊은이다운 냄새가 나며 중년로년에게도 각각그냄새가달리납니다 그러면 이냄새는신체의어느부분에서제일만히

쎄다를

수잇는가? 그것은복덩미와 다리라합니다 다음몸냄새 이외에머리에도 여러가지 냄새가잇습니다만 머리의냄새는 그사람의위생 비위생등 여러가지관계로또다릅니다 더욱잘씻지 안코 방낫기름반 발려잇는 부인들의머리에서는 무둥이 나리만치 심한냄새를 발하고잇습니다 이와가티 모다생리적으로 자연히 각각다른냄새를 [illegible]다만 냄새중에는 [illegible] 잇슴으로 그원인을 갓고잇는 사람은 그원인을 속히업시하며 또할수잇는대로 냄새를 업시할만한어떠 조화를식혀야 할것입니다 죽다른냄새는유쾌한냄새를락어버리며 미화하게 하는것이사교상매우

중요한

일일것입니다 그러나일반으로 다른 사람에게서 나는냄새에 예민하여는집혀예민하나자긔에게서나는냄새는 잘모르는것 입으로풍쳐수[illegible] 시키어야 합니다 일반으로도이정에는매우 동한입니다만 입어든 옷을버서서 좋두엇다가 맛허보면너게 자긔의냄새는 알것입니다 또이것간의 냄새는 부부간에 켜일알일수잇슬것입니다

童謠

식플길

李春學

식플길은 고요히
장을잠니다
길가에 풀들우는
마른입사귀
데굴데굴 바람에
불려단이고
포삭보삭 님소리만
들리임니다
×
식플길은 고ㅡ요히
장을잠니다
오고가는 나ㅡ그네
하나업지만
그래도 울아버지
소압세우고
아츰저녁 식플길로
단닌답니다

눈물지는밤

金柳岸

보슬보슬가는비
내리는밤은
호원봇속맹꽁이
슬피울지요
◇
맹꽁맹꽁 맹꽁이
우는밤은요
나는나는잠못자
눈물짐니다
◇
우리동무김부산
세상떠난일
생각생각눈감고
눈물짐니다
(故金巫山靈前에)

느진봄비

朴魯春

목발은 파랑솜에 몸벗여주는
보슬보슬 봄비가 나려옴니다
오긴와도 뵈지안는 느진봄비는
봄가물어 쉿들이 떠러젓다고
슬퍼하는 아가씨의 눈물이래요

004918

라듸오 (十一日)

午後○時三十分氣象概況各地天氣實況▲○時四十分習捷▲一時三十分古談▲二時ニユース▲三時運動競技(京城運動場中繼)▲六時實況(京城運動場中繼)▲六時三十分商業ニユース(東京)▲七時二十分ニユース翌日朝序演奏▲七時二十五分長唄(東京)▲十時五分氣象概況時報保健體操

撮影所巡禮記 (一)

日本의『헐리우ㅡ드』京都의松竹 日活『마씨노』『東亞』를訪問하고

金幽影

‖머리말‖

日本의映畵村인 京都를떠나한지가 어느듯달이 가고 달이지나서 松竹 日活『메씨노』東亞等의各撮影所巡禮記를紙上으로發表하려 써먹써먹하지안을수가업다

그러나 그들『떡크ㄴ조아』는社會政治밋해서 高速度로成長되는撮影術의 內容을見學한후 나의感情은 그대로잇지안엇다큰『센세이숀』이일어낫다는말이다 말하자면 技術的으로는讚揚하지안을수업고 意識的으로는反感이생겻다는것이다 그러나各個映畵人의『어테올로기』는조흔사람이만엇다 그럼으로 이巡禮記가大衆에게 조고마한參考와『쇼크』나마잇기를 바라는바이다

×

朝鮮을떠나 [illegible]

‖松竹키네마‖

비치는 玄海灘을건너서 疾走하는汽車에몸을실고 京都푸로레타리아映畵同盟에外지到着하기는 去年十二月中旬頃이엿다 映畵同盟과 新興映畵支社의責任者ㅡ上田勇同志에게말을들으면 日本映畵會社中에 現在에는階級的立場으로 第一傾向이낫다고볼수잇는곳이 松竹키네마京都撮影所라고한다 그래서나는松竹으로 발을옴기엿다

이撮影所는 정결하기로有名한都市ㅡ京都가운데에서도더한層정결하고 인데리계차層과 大學生等으로 集合된下加茂에잇다는것을 仔細히듯고 나는下茂川을건느면서 여러가지로 머리에『스터되오』의內容을 그리어보앗다

그러나 門前에當倒하여보니 생각하든바와는달랏섯다 말하자면너무도 小規模이엇스며建物全體가『글다새』한感이잇섯다 入口 右便에는 事務室이잇고 左便에는現像部整理部가 잇는『콩크릿트』製에 二層집이잇스며 內部에쑥들어가서는 俳優部가잇는집이 길게벗처잇다더드러가서 『딱크스테지』等이羅列되엿다

먼저 上田君引導로 事務室에들어가서 이撮影所에相當한勢力을가지고잇섯든 企劃部長辻本浩太郎氏들 面會하야 意外의親切을밧고잇는차에 日本의『씨네아스트』로 階級的良心이 가장만타고하는 監督惡氏는일즉이『마키노키네마』에서『씨나오라이터』노릇을하다가 監督으로多年間잇섯스며 그後에여러映畵會社를거처서 現在는이撮影所의監督으로 일홈이놉다

그리고내가본그의印象은確實히才質이잇서보히는데 藝術家風에『라이프』를가지고잇다 이분은 上田君에게말을듯고 意識的으로 어느程度까지 合流되여서 그런지는 몰으나 새삼스러히 굿은握手를한나 나는 퍽愉快하엿다 그리고 階級的意識을 가지고잇는 撮影所長 木村一馬氏(寫眞)을만난후 辻本氏와惡氏와가티 撮影所內部를仔細히見學하든차 蒲田撮影所에서온 松井潤子와이 撮影所의幹部인 松浦須磨子와가티 紀念寫眞을박고잇다 이떠케 惡氏는벙그레웃으면서 [illegible]須磨子들[illegible] 나에게紹介식혓다 그리고暗室撮影所로가는길에 惡氏에게向하아

『다음作品은 무엇을製作하심니까』

『一月初旬부터 푸로레타리아映畵로初作인『挑戰』『彈丸』『火蓋』가잇는데 火蓋를내가하기로한엿슴니다』

그리고 第一印象깁흔것은 내가이런말을하엿슬써 惡氏는다음과가튼말을하엿다

『朝鮮에서는 設備問題로 容易들과가티 光線을쓰지못하고 全部自然光線으로도 撮影하게되는만큼 여간苦生이안입니다』

『네 하ㅣ 그러나 나는그것이더나흘것이라고봄니다』

『……』

『오히려『쉬너리슴』化하지안을것이니가……』

以上의말은 惡氏에게限하야서 바웃는말이아니라고생각하야다 그리고 朝鮮映畵界에對한것을 무르면서『떡크스테지』안에 들어가서모ㅣ든 設備를구경식힌다

(寫眞은左로부터 惡氏之助監督、月形龍之助、杉山조不諸氏)

▲試用分無料進呈 (但患者나實際家限함)
◇勿驚 韓天膏藥의特長
新舊腫瘍淋疾痲에特히神效함 止痛 拔根 速治 治根安全
四代世傳의社會高評을博受
▲本舖 中城 韓藥局 (平壤府港町九十四番地)

五月九日부터大公開! 特別料金興行週間
◇웰리암폭스社特作 西部活劇 西部與太騷動 全六卷
◇佛國무이날비社超努篋의大作 박크·존스氏快演 巖窟王(海王星) 全十五卷
原作아렉산더듀마氏 主演잔안지에로氏 監督안니페로
巖窟王! 常常武步! 十八世紀의混沌한世界의表에 …… 前代未聞인映畵的表現의新奇의魅力으로 위期待에充滿한唯一의大雄篇은우리朝鮮에낫하낫다 本篇의雄壯한構成美에누가아니感嘆하리오 勿失하시라! 巖窟王을노지못하면千秋의大遺憾!
—豫告—
불가、幸運의별、아스―불드、新아靑春、어머니와아달、沈默의집、잔ㅡ크、무엇이그女子를그러케만들엇너나、四人의惡魔
朝鮮劇場 電話光一二八二

有利 仕事
遠近不拘 男女自宅에서輕便하고高尙한優美한業 年中無休
收入確實照會二錢要實物見本送呈 特約代理店募集
大阪市港區石田町停前 錦工堂本店

男女 筆生募集
遠近匙鐘不問自宅寫字事有收入確實◇年中無休◇副業에最適業 照會하시오規定書送呈함
大阪市港區 三友社書房

無效返金 임질病약
사명●●아아◎◎
우리生命의神이왓다
世人共認하는稀世의神秘的名劑
마리온
如何한難症이라도一個月連續服用하면全治함 服用後、胃腸障害絶對업소
定價 十二回分二圓 二十同分三圓 三十五回分五圓 七十五回分十圓
●代金引替三十錢增
朝鮮大邱府八里町三七番地 合資會社 天命堂支店
本舖九州久留米市 合資會社天命堂

傳染病流行의시ㅡ즌!
內務省指定後 消毒藥 藤デシン
春季清潔施行時!! 一家에一罐 ……(防臭兼備)…… 惡疫豫防!!!
▲使用書現品에添付함 ▲說明書進呈함
▲知名藥店에서販賣 ●僞物에注意하시오

小粒 大粒
악심구토에卓効잇는 銀粒의仁丹
銀粒仁丹은主劑外에貴藥朝鮮人蔘及비타민B를配合함
●仁丹은道頭、調聲、精神爽快、口腔芳香、保健救急을爲하야銀分이넘흠에
執務工夫時 運動散步時 食前食後 口中惡臭時 疲勞倦怠時 集合觀劇時 訪問接客時 船車旅行時 宴會喫烟時 惡疫流行時
每日常이『健身劑』로써二、三粒式活用하사요
仁丹のハミガキ・仁丹の体温計

地主階級橫暴으로 細農民層大困境

各地小作爭議續報

작인들은적극으로이에항쟁 함부로소작권을박탈함으로

江原春川 먹을것이업서 남의영이라도 어더가지고 살어볼가하야 일년동안 피와땀을 흘려가지고 지은곡식을 지주에게바치고 거긔서얼마간 엇는것으로겨우 연명하여가는 소작인들의정상은 참으로비참한바 만타그나마도 장구히부치지 못하고얼토당토안흔 건선으로 소작권을빼앗기고 살길이 막연하야 울며부는대로 불길치는그대로 류리걸식의 길을떠나게되는비참한 보도를 신문을통하야우리들이 종종보는 바사실이다 가혹한계약서에 날인을아니한다는 리유로삼십 여명의소작권을빼아서 일백오십 여생명이풍전등화와 가티전도가 막연케된사실이 잇스니 이제사건을 조사한데의하면 강원도 춘천군 사북면오란리(春川郡史北面梧蘭里)에는칠십여호의사백여명이사는조고만 부락으로 현주를 경성우홍파동에사는 조선인 작인촌인바 작년십일월 경에권긔지주로부터 십삼조목의 계약서를작성하야 소작인들 에게날인을요구 하게되자 소작인들이 계약내용을 자세히보즉 일두락에평석도못 나는토지에 소출곡이삼배에 미만하는 시는소작권을이작케한다 하엿고 또는소송을제긔할시는 경성지방 법원으로정한다는 두조목에 게약이 잇슴으로 일반소작인은 천재가 업는순풍세월 이라도 한마지기에이배가 날지의문인데 덥허노코도장만 찍으면 어더먹기커녕 도리혀봇해놋키가쉬울터이라하야권부계약에 불응하게 된것인바권긔지주 김씨는계약에 불응하는자에게는 소작을 시킬수업다하야 리교관외 삼십륙명의소작권을 떼인것이라 는데 수만흔식구가 생명을걸고잇는 소작권을 빼아긴빼여소작인들은 호소할곳이업시 눈물만흘리고잇다는바 이사실이 전하게되자 지주의무리한처사를 비난하는동시에지주의반성이잇기를바랄뿐이라하며 삼십여명의소작인들은 면사무에 쇄도하야면장을 차저보고 애소한일이잇는데 면에서는 사실진상을 조사한후지주인 경성김씨에게 충고의서신을 내엿다 고한다(화정)

慶南金海 대구부남산정(大邱府南山町)에잇는 모가경남김해군녹산면(慶南金海郡菉山面)에잇는 토지에대한 십사명의소작권을 아즉도계약긔한이 이년간이나남아잇슴에도불구하고관리인이 지주의 친족에게로변경된후는함부로취소하야 소작인들은 분함을참지못하게되어 경찰서장에게 설유원(說諭願)을 제출하고 또는신소작인이작업을 방해하는데대하야는 직접발서보도하엿거니와 동군읍내에잇는 김해농민연맹(金海農民聯盟)에서는 형세가자못조치못함으로 지난륙일에는 위원상배종현(裵鍾賢)씨를현장으로파송하야 진상을조사식히는동시 사건해결(事件解決)에노력케하얏든바 동씨가 돌아온뒤말을들은즉 소작인들은 더군다나작년도남조선일대의 한해가 우심한중특히 해면이더욱우심하야 피해가만핫는데 그에대한 동정도업고 도로혀또 소작인에게는하등의과실로인정할조건도업는데권리와지남아잇는것을일케케하는것이 넘우 무리한일이라말하며 또이번쟁의에대하야는 관긔관리인이 지주의친족으로 지주의 어머니와 협의하야 지주본인의 의사는무시하고 횡포를부리는 것이라하야 일반의비난이만타 하며 동련맹에서는 시긔가매우 급함으로 지주에게 직접해결을 엇기위하야 지난팔일에 위원박동수(朴東洙)씨를대구로파송하얏는데 소작인모씨는 다음 과가티말한다(김해)

小作人某談 우리는아모과실이업시 아즉소작권이 남아잇는데야 그저떠러질리 잇겟슴니가한놈이 죽는한이잇서도 못싸지항쟁하겟슴니다 제일 안된일은모씨리에 종자돕 뿌려노흔면 신소작인이 피나상종을 쪼허러 모싸리돌 못쓰게맨드는 것이올시다한다

問題의廣浦湖 埋築願退却

관계자들은또다시 上廣埋築許可願準備

함남정평(咸南定平)에 잇는광포호(廣浦湖)를 매축하야 면적일천팔백사십 정보의논(畓)을 만든후 이곳에 일본재향군인을 이주(移住) 식힐계획으로 관계당국에 매립(埋立)인가 원을제출하엿다함은 누보한 바어니와 이것이 실현되는때에는 이호수에서나는 고기와조개(貝)를잡아생활상 큰도움을 밧든연안에 사는만여 주민들의 생활상큰곤궤이며 바다와가튼 이호수가잇는지금에도 비만오면 넉자가량이나증수되어 수백정보의 전답과수백호가 침수되는 터인데이호수들 매축하면 침수범위가확대될것은 명약관화한일이라하야신간정평지회(新幹定平支會)와정평농민 동맹(定平農盟)에서그대책을 강구하는등 인가여부가 크게주목되든 광포호매립인가원은 드듸어 퇴각되엇다는데관계자들은 또다시웃광포(上廣浦)안을매축할계획으로 그범위를좁히여 불일간에 그인가원을다시제출하리라한다(신상)

龍興江利用의 北鮮水電組織

북선전긔회사(北鮮電氣會社)의 발긔인창지(倉知)외여덜사람은 룡흥강(龍興江)을 사용하여서 수력전긔사업경영허가신청을당국에제출하엿든바 지난 칠일부로인가되어 발긔인들은 자본금오십만원의 주식회사를 조직하고목번(木幡)이가자가용전긔사업경영의제반시설과 수로 커수지등의 공작물을 인수하여서록백키로의 발전 시설을하야원산수력전긔주식회사금영흥금산과 영흥군에송전을할모양이라한다

地主側에서는 立入禁止手續

전소작인들이전답에 播種을하엿다고

누보룡천 불이농장부근에 토지를소유한 신황지주대 소작인쟁의는그간여러가지로말성이만혓든바 구소작인들은 신지주신소작인간에 계약을체결하엿슴도 불구하고 완강한태도로 소작인을압두하고 권부긔경하야 파종까지하엿는데 이에분개한 지주는 재판소에수속하야 금명간립입금지 (立入禁止)처분이 내리게되엇다고한다(룡암포)

不耕同盟으로 農場에抗爭

삼사백명이농장에모혀 풍찬로숙을하여가면서 平北龍川에서도

룡천불이농장소작쟁의는커번경찰의해산으로 인하야 그간잠간평온한듯하더니 또무슨 사건이생겻는지지난사일오후한시부터 한두사람식농장문전에모히기시작하야계속적으로밤낫을불고하고삼사백명의 소작인이 맨땅에서방을새여가며 농장의 처분을기다린다는데 그내용은 권일에요구조건즉 소작권 매매이동승인의 건이라한다 일반소작인들은조곰도강경한 태도가업고 양과가티온순한태도로다만농장의관대한처분만바라는바춘경이느진오날에도 일제히 긔경치아니하고 확실한승인이잇기까지 기다리겟다하는데 사오일동안을한지에서 거처하는그가련한 경황은목불인견이라고하는데이에 농장주인은 말하기를 쟁의가너무도장구한시일임으로무에라고말할수업습니다 우리 농장측에서는 알에와가티 소작인에게대하야 복리와 편의를도모합니다만은커소작인들은일향불만한감

舊馬山公市場 擴張工事着手

구마산 부정(富町)에잇는 공설시장은 원래구마산의 일반사람의일상생활의 필수품(必需品)을 수용할뿐아니라 창원군내(昌原郡內)의 린근 지방까지 련락되어 매일 번창을일우게되는마산의유일한시장으로 이래일반시설이불완비(不完備)하야일반시장교환상 적지안흔 불편을일우며위생상(衛生上)에도만흔유감을가지게되든바 커번 마산부에서는 그설비를 완비키위하야 시장을커부개축코저방금공사에 착수실행중이라는데 그공사의 준공은래월중이라한다(마산)

平壤公設市場 物價減下斷行

빈구내각(濱口內閣)의 금해금(金解禁)과 산업합리화(産業合理化)의 량대정책에의하야모ー든것에 극도로 긴축되는때에에 순응하야 평양의 공설시장 (公設市場)에서도 생활필수품인소매의가격인하를지난일일에단행하엿는데 다시 오는십오일의개정긔(改訂期)에는 더욱 물품의범위로 가격인하를 단행하게되엇스며 공설시장은 평양의소비가격의 표준이됨으로 공설시장의 물가변화여하에의하야 권평양의 물가가 좌우될것임으로권평양의 경제계 더욱이평양의소매상은 충동을밧게되리라고한다

一千五百餘住民 地稅引上反對

신지주요구대로주면 주민들은살수업다고 元山借地問題眞相(續)

計劃과術策이 巧妙한新地主

일천오백여명의주민을밋기(餌)로하야 거대한폭리를 취하려고 문커의 권긔토지를 사가지고차지료를 오배가량이나 인상하야 주민의 생활에 일대위협을가한 신지주의 소위는별항 락괴한바어니와 권긔지료를 인상코커하다가가지긔뜻대로 되지아니함으로별별 수단을다해가며 초지를 관철코커 애를쓰는데 이제그멧가지의 술책과 방법을들어보면 머리인을 식혀차지인 조합권간부유력한 사람을 매수하려다가 아니됨으로 또다른 사람을세워 교섭하며 원산로동련합회 (元山勞働聯合會)와 원산리파출소 (元山里派出所) 의지료는 면케하야준다고 하며 또한주민들에게위협을 주기위하야 벌서자진계약한 차지인들이 사십여명에 달하야 문커는자긔마음 대로해결될뜻이 말하고 도라단니며 더구나그는관권(官權)을의지하고 토지를 산데대하야 취득세 (取得稅)를불시못한까닭에 원산부칭(元山府廳)으로 부터 최후의 수속을 하게되자지주는 즉시함경남도칭 (咸鏡南道廳)에 가서 취득세를 연긔하는 등그의모든 술책을 다하엿다 고한다

生活維持못하야 家屋願賣者續出

이백칠십여호의 주민들은 차지료들이와가티 만히 물게되면물과메달안에 쓰고잇는 집권체가 들어가고도 오히려 부채를실형편에잇슴으로 요지음에 다만한푼이라도 밧고방매함이 리익이라하야 가옥을 팔고커하는자가 속출하나 이내용을 일반이다아는까닭에 사고자하는 사람도업슴으로 주민모씨는 진퇴유곡으로 할수업시 지내고잇다는데 이에대하야 주민모씨는 말하되 『어차어피에 못사는이상지료틀물수는 업습니다 그대로물어준다면 석달도 못가서집갑까지 다들어갈터인데 안물고 집을빼앗기나 물다가 못살고 떠나나 맛찬가지인 이상엇지 그사람이 요구한다고 그대로 물수야 잇겟습니까』말한다

從來地料以上은 絕對로물수업소

이에대하야차지인조합장김진국씨는 왕방한긔자에게대하야 『이문케는문케가문케이니만치일천오백여명의 사활문케가 잇는것입니다 평양(平壤)가튼데는 종래에 물든지료를 감하는현상에잇는데 우리원산이라고 엇지하야 인상할리가 잇습니까? 더구나 금해금(金解禁) 경제긴축으로 주민의 생활이극도로 곤란한중에 엇지요구한다고 그대로물겟습니까? 그는료리정책이니유인수단이니 별별 술책을다 쓰지만은 우리는 결대로종래에 물어오든 지료이상은 물수가업는 동편임으로 싸흠은 지구권 (持久戰) 이될것이고 그가최후로법적수속(法的手續)을한다는말노들립니다만은 그러타고 우리는겁낼것업습니다』 라고말한다

雙方妥協으로서 圓滿解決을要望

긔자는 이사건에대하야 지주대리로지금원산역전(元山驛前)명심려관(明心旅館)에와서체류하는김병영(金秉濚)을방문하고사건내용을듣고다음과가티말한다

문 이토지를사게된동긔는엇더함니까?

답 글세요

문 천주교에서쏘게밧는지료를 갑작이인상함은엇지된일이요

답 그들은투자(投資)를적게하고 나는투자를만히하엿스니그자금의리자라도되어야안되겟습니까

문 투자를 만히하야 가지고산동리로보드라도 공평한 주민을착취하야리익을보자는것이 아니겟소

답 결국은리익을보려고한것이겟시요

문 이런폭리를취하는것이정당하다고봅니까

답 서촌(西村)이가튼사람은우리가요구하는지료보다도더밧는데우리는정당한요구입니다

문 차지인들은 절대로 종권보다는 더물수업다는데 당신은 엇지할산입니까요

답 그러타면 최후로 법적수속이라도할수박게업겟지요?그러나주민측에서도그리강경하지는안흘듯하여요

문 그는당신의 추상이고사실에잇서서는 여론이 매우비등하야 장래는 사회적으로크게 문케가될어날모양이니그때는 엇더케생각하는가요

답 량편이협정하야원만해결하기만바랍니다

문 당신말로는사십여명은벌서 자진계약하엿다고하나 사실은한사람도 업다지요

답 그럴리가잇슴가요

문 그러면그사람들의성명을알수업슬가요?

답 성명은발표할수업스나여하간신문 긔자를 속일리아잇겟습니까(원산)

平南線에다 『汽動』車를運轉

금월십일일부터

철도국에서는 천야 (淺野)상사회사로부터 까스린 긔동차두채를구입하여 다가평남 선에사용하려하얏스나 그러나 그차체를마치웅에 상당한 시일이걸림으로부득이 경인선에서 사용하는『세지렐』긔동차를 평남선 으로갓다가 운전할모양인바 일반의교통이 더욱편의 하게되리라한다

大安夜學曙光

귀성군 리현면대안동 대안야학(龜城郡梨峴面大安洞大安夜學)은 작년동긔에유지 허광순씨의 열성으로설립된바 이래륙개월동안을 일반유지들의 열성으로 교수한결과 그성적이 보통학교이상의 성적이라하며 현재학생수는 사십여인이라이데 일체경비는 설립자허광순씨가 판출함으로 동리일반은 허광순씨의성의를 칭송하기를 마지안는다고한다 (리현)

大邱槿友會 園遊會禁止

대구근우회(大邱槿友會)에서는 지난칠일원유회(園遊會)를시외동촌(市外東村)에개최코저하엿든바 경찰의금지(禁止)로 부득이무긔연긔(無期延期)하얏다고한다(대구)

中國安東縣의 朝鮮人會活動

근래 이주동포들중에 경제적파멸로 안정한생활을 엇지못하고 망막한 이역에서 방황하는광경은 실로처참하다하는바 이미보도한바이지만은 안동현(安東縣) 조선인회(朝鮮人會)에서는 이와가튼 무산자와실업자를 구제하기위하야 간부제씨와 회원일동의 대활약으로실현된 제반사업은 왕년에비하야 운리에차가잇다는데 최근에실행된 주요사업은 알에와갓다

一、수산장건설(授產場建設)작년륙월에만철회사(滿鐵會社)로부터 부지(敷地)를 빌니어 연와제평가(煉瓦製平家)이십오평을 신축한후 금년일월부터 활키(藁箒)와 및바관제조(藁袋製造)공장을설립하야실업제군을 선도하고 커축심을양성케한다는바 성적이매우량호타하며

一、하차무료대부 (荷車無料貸付) 시내로동동포중에하차를준비할자금이 업서직업을 구키어려운 동포몃인(八人)을 선출하야이인일조(二人一組)로하차비대를신조하야무료대부하고 소득의일할종 에서커금을여행케하야차대(車代)를환상식히며 각개인 소유에도라가게한다는데또한성적이량호타하며

一、계승과부료대부 (繼承貸付無料貸付) 가정부업과근검저축심을장려 하기위하야 하륙도구(下六道溝)에잇는로동동포중에 유명을선발하야 계승과 (繼承藥) 를무료 대부하야 저축을고소득된리익중에서 상환케하야자긔소유의도리가게하고 더욱그제품의판매처를 주선하야준다하며

一、수산부인재봉부의협력(授產婦人裁縫部의協力) 부인(婦人)십오십명에게재봉을면습식히어 제품을 판매케하엿는데 판매의성적이 매우량호함으로 사업을 확장키위하야기술자를 채유하는데 수당은 동회에서 부담한다하며

一、구제사업(救濟事業) 작년과가티오지(奧地)방면에서만치 못한려비로 겨우 안동현까지 왓스나 귀국할 려비가업는동포에게 려비를주어 귀국케하엿스며 당시에 방황하는『모루히네』중독 환자를조사하야 각긔원적 지로호송하는 려비를 지급하고 동회관내재해 (災害)지방 상황을조사하야 응급구제를 실시하엿다하며 당지거주 동포중적빈 자병사자와 행려사망자의 매장비를 지급하엿다하며 시료긔관 (施療機關) 안동현과장백현(長白縣)에 촉탁의를두고 자력으로 치료치못할 빈한한 동포에게 시료케하고 여예로 농촌지방을 순회진료케하다(안동현)

金利와電燈料金 減下運動着手

경제계는퇴폐한데 현재률이빗삼으로 馬山商工協會에서

마산은 지리상 경남의중앙일뿐 아니라 교통상권조선 각지와의 련락이극히 편의하야 남조선의 유일한 무역항(貿易港)으로 일년간수천만원의 무역 통계를보게되는바 작년 미증유의대한해 (旱害)빈구수상(濱口首相)의 긴축정책 (緊縮政策) 금해금 등의 영향을밧게되어 금년봄 이래의 마산일반상공계는 류심년래 처음으로경제불안에 쌓히어일반부민의 생활태도가 각일각으로 심각한공포를 밧게되는바 이로인하야 일반물가가 록부진함에도 불구하고 마산일반금융리자와 전긔료금은 의연히 고등하야 다른지방보다 현저 (顯著)한 차이를보게됨은 사실인바 은행과금융조합 대부리자 (金融組合貸付利子)까지 다른도시에 비교하야 대단히 고률이어서오래전부터 일반은 적지안흔 유감을가젓스며 직접간접으로 막대한손실을 보게되어 각방면으로 불평이 분분든바 하로라도 방임할수업는 문제임으로 마산 상공협회에서는 각방면에 조사를 철저히하야 금리와전긔료금의인하(引下)운동에착수코저목하준비중이라한다(마산)

◇梁山自動車組合車路發=梁山自動車組合에서는從來梁山發九時五十分彥陽行을今後는蔚山까지直通으로延長식힘을따라蔚山彥陽間一往復增發한다고하며따라蔚山彥陽間更히盤泉停留所를新設하야一般乘客의便利를圖할貌樣이라고

端川森林組合 全郡民一致反對

산림제조로사는데 생도를일케됨으로

단천군청(端川郡廳)에서는소위 『어립사상을 진흥하며삼림의위해를방지하고 림업의 개선발달을목적』한다는단천군 삼림조합 (端川郡森林組合)을창립하려고 각면에동원을 발하야동의서(同意書)에날인을요구하엿스나 거군일치(郡一致)로 반대의 봉화가일어나서혹 어떤면에서는강압적으로날인을식히는등온갖불법과추태를 연출하야 비난의적 (的)이되어잇다함은두차보도된바어니와 그동안군청에서는 모든비난반대도 불구하고 삼림리에 계속진행하야지난일일에 드듸어 창립총회를 열고야마럿다는데당일의 경계는 자못엄중하야정각후에간사람에게는입장을허치안헛스며 위임장을 못가지고간대표는퇴장을식히는등마치 비밀결사나 조직하는듯 하엿다하며일만수천명의 삼림주 중에서출석한인원은불과백명내외엿스며 그나마 대부분은면장구장등공직자로 일사천리로 원안을승인하엿다는데 그규약에는 참억울한조항이만히서경사 이십오도(傾斜二十五度)이상의 림야는 개간(開墾)못한다하며타인소유산에서는 락엽토석(落葉土石)까지도채취못한다고규정되어잇는데 남북두월수하(南北斗越水下)면가튼고산지방에서는 사람이라든가 리중하다 신만(利中多新滿)면가튼 신탄(薪炭)으로 생계하는지방에서는 생도를 일케되엇다고크게라망하야엇절줄 모른다고한다(단천)

延平島兗津 郵便所開設

황해도해주군연평도(黃海道海州郡延平島)와옹진군부포부근(甕津郡釜浦附近)은 석수어장(石首漁場)으로 전선적으로 유명하야 오월부터륙월초순의 어긔(漁期)중에는일천여척 어선이 집중하고 어획고도 매년륙십만원에 달하는바 체신국에서는 어업관계자 편의를위하야 연평도와 부포탕커에우편국림시 출장소를 설치하고우편위체저금 보험등 사무를취급할예정이든바 지난오월 이일과칠일에각각사무를개시하엿다한다

面長不正事件에 住民殺到質問

일반은면장비행에분개하야

함남문천군운림면(咸南文川郡雲林面)에서는동면면장이농회통상의원을 선거할때에 부정사실이잇섯다하야 수천면민이 크게분개하야 권리리면장을 불신임하는동시에 면민대표 삼사명이 매일면소에 살도하야 질문을하는등사태는매우 험악하야 간다는데이제그 자세한내용을 들은바에의하면 지난삼월 이십이일오후한시경에 권긔 운림면에서는군농회 통상의원을 선거하기위하야 각동리로부터 농회원대표삼십팔명이 면사무소에 집합하야투표로 선거한결과 당지박순경이삼십삼점박중하(朴重夏)십구점의다수로 선거되엇는데 전긔면장은 미리부터 자긔외숙되는김달호(金達浩)를선거코자하야스나겨우삽오점으로락선됨을 크게애석히 녀여군청 당국과밀의한후 선거된권긔 박중하씨는 락선으로 이에면민들은 크게분개하야면민의 의사를 무시하고부정행동을 감행하야 일반을롱락한다하야 그와가티 면장을불신임하는동시에 면민대표가 매일면소에와서 권긔사실을질문한다는데 리면장은 답변할자료가 업슴인지 면소에출근치못하고 피신하고잇다고 한다

面民無理毆打 大會開催準備

별항보도와가티운림면민은리면장의부정사실에대하야비난이비등한시에 사태는점점험악화한다는데 지난사월일일에는 동면동봉리(東鳳里)박중하(朴重夏)씨가신창리(新倉里)어면음식점에와서 권긔리면장의 부정사실을말한일이 잇섯는데 면장은이사실을 듯고권긔박중하를 당지신흥려관(新興旅館)으로호출하야되지못한 말을함부로 하다가나중에 무리하게구타까지 하얏슴으로 본인은물론이어니와 리면장의 폭행에대하야 일반은더욱분개한다 하며 이리한면장을그대로 류임할시에는 면민대회를개최하야 가지고 적극적으로항쟁코저한다 고한다(원산)

防穀令의實施로 琿春同胞大恐慌

오월일일부터시작하야 穀類輸出을一切禁止

간도훈춘현에서는본월일일부로 동현관내각긔관에대하야방곡령을발표하엿다는데 그곳곡물을 조선내지에 수출식히는 것으로업을삼든만흔동포들은다지업시 경제공황을 맛나게되엇는데 방곡된곡물은 옥수수、소미、수수、소두등이라한다(간도)

全朝鮮弓術大會

본보수원지국주최로 전조선궁술대회를 수원 련무대에서지난오월사일、오일에거행하라하얏든바우천(雨天)으로말미암어할수업시 연긔하고 본월십사、십오량일에대하야오로거행한다는바 경향간 애궁가선수는다수참가하기를바란다한다(수원)

平北龍岩浦 漁港으로發展

사방에서이주민이격증

룡암포(龍岩浦)는거금이십오년전에 로국(露國)에서 야심을먹고개항(開港)에착수하얏든그때는 룡암포 압록강(鴨綠江)수심(水深)이 약오륙척에달하야 수천돈 증긔선의 정박(碇泊)이 능하고남아서룸하가번창하얏스나일로전역(日露戰役)이잇기때문에 로국인이 전부퇴거한후로부터장이점점여러지기시작하야 그간수십년동안에벽해상전으로 강바닥이변하야베백정보가될만한큰황무지가 되는 한쪽으로조고마한 한갈기개 천이생기게되엇슴으로도조수(潮水)를리용하야 조고만식한 발동선 (發動船)또는범선 (帆船)등 이겨우출입하게되엇든 것이엿는데 금년해빙긔(解氷期)로 부터는 점점강하되기 시작하야 매일이상적식 떠러커나간다는데 이상태로 보면 불과일이년 안으로 이십오년전의대형성상을 회복하리라 하며 옥히 금년은 년래에업든어산(魚產)이풍부할조짐 (兆朕)이잇다하야 사방으로 모혀드는어물무역상잡화상(魚物貿易商雜貨商) 기타음식점 영업자들은 매일미리물니어 드러오는등 발서부터 성황을 일우는 현상이라하야지방주민들은 현재와 장래를생각하야만은긔대를한다 고한다(룡암포)

外下公普開校

평북룡천군 외하면에서는 작년오월에 당지외하면상백명갑(白明甲)씨외제씨의발긔로외하공보설립 긔성회를 조직하여가지고이래 동회간부제씨가 불철주야하고만반의 준비에 분망중이라함은 본보에임의보도 한바잇섯거니와 얼마전에 허가되어지난일일부터 개교하엿다고 한다

鎭川旱災民 救濟策을樹立

만주속을구입분배키로 四千餘圓義捐을모아

충북진천(忠北鎭川)에한해민구제회(旱害民救濟會)가조직되엇다함은 보도되엇거니와 이제그구제책내용과 구제방침은 알에와갓다 소화삼사량년의 한재는 실로커서 소화이년의산미고(產米高)는만칠천구백오십칠석에 비하야소화삼년에는이할이부가 감소되고 동사년에는 사할이감수가되어 한발이우심하든 대정팔년에비하야도 오히려 팔년의감수를보게되어대정팔년당시보다 인구가 만허지고토지가더개척이된오늘에잇서서 얼마나 큰한재이엇슴과그곤경을할수가잇는것이다 그리하야 농업으로생존하든이들은 생도가 끈허지게되엇슴으로 류랑의길을 밟은자가 벌서 오십여호이고 현금초근목피와 콩색묵으로 겨우 그날그날의 목숨을 유지해나가는이가 진천군내에 일천삼백이십바 이것을 그대로보고잇슬수가업다고 생각한 김명연(金明淵)씨는 일반유지들을 속청식혀서 한해민구제회를 조직하고 의연금모집에 착수하엿는데 구제할방침은 류월십오일이후 즉보리철이도라오면 그다지 심하지는아니할터이니 오월 십오일부터 만일개월간이십세미만의유약자와 오십세이상의 로쇠자와활동의힘이 부족한 부녀들합사천오백여명에게한하야만주속 (滿洲粟)을구입배부할터인데일시에 지급하면 한목업서질가 하야매인 이홉식 매일평균하야일주일내외에 일차식 배급식히리라는바 현금까지에 모집된구제의연금은 사천오백여원으로 김명연씨의 발긔인 제씨의공적과이에응한일반인사들의동포애의발휘라하겟스며 의연자의 씨명과금액은다음과갓다(진천)

▲鎭川面 金仁煥 金智煥 金禮煥合五百圓▲林昊洙二百▲一百五十圓式朴勝龜、李鎬臣、李秉和、李澈山▲百圓式金泓、岡部惣七、中華民國商會▲九十圓朴勝烈▲六十圓式朴晉楨、金昌洙▲五十圓式方興根、朴勝紀、佐藤保治、朴敬熙、孫寀俊、李萬澤、▲四十圓式徐明奭、李奎鎬▲三十圓鄭琪澤▲二十圓式林今祚、李世承、李宗求、李乃殷、▲十圓式林昇碩、李國臣、孫洪命、閔道植、金香心、中村光雄、中平、上村、林錫泓▲以下略(각면의것은 추후발표하기로 하며 현금모집된연금이 진천면을제하고도이천여원이라한다)

細農民에게 正租分給

구십석을 보림에서

전북정읍군(全北井邑郡)보림면보림리(寶林面寶林里) 조진국(趙振國)씨는 재작량년 한재에 걸리어 류리할지경에처한 궁민들을 볼상히녀여 그부근촌궁민백여호에게 정조구십석을 특별차용하야 배부하엿다는데 그이야기를 드른바에의하면 씨가동도김제군금구면(同道金堤郡金溝面)상신리장현종(上新里張鉉鍾)씨와친척하야 그의도조밧는일을 도와주든중인데 금춘에는궁민의정상이 가련함으로 그에게특청하야 정조구십석을 차용하야다가 동면보림마정 두구역궁민백여호에게 배부하엿슴으로 일반궁민들은 대단히감사한다고한다(정읍)

濟州自働車 四歲兒轢殺

속력노타가

오월이일 오후여섯시경에 제주통운주식회사 (濟州通運株式會社) 자동차부정긔자동차를운전수한성태(韓成泰)가 몰아서모슬포 (慕瑟浦)를오후두시경에출발하야 성내(城內)에 다다를즈음에서대교(西大橋)를건너어린애들의 장난임을 피하야진행하다가문공겸(文公謙)의정두에이르러자피하려는 조두석의 장자동수(趙斗錫東守)(四)가애커릴게 도박회에치어 현장에서 즉사하얏는데 곳『캄풀』주사를 주엇스나풀가티 연약한 몸이우으로 무거운것이놀렷슴으로 도립병원(道立病院)까지갓섯스나 땅

紅樓夢 (四九)

洞雲 譯 夕影 畫

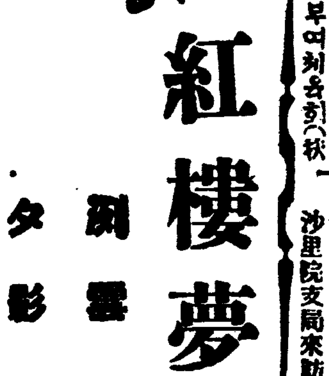

봉커와 가용이도 멀니서 초대의부르짓는 소리를듯엇지마는 모두못들은체하는데 보옥이가 차우에안커서 그소리를듯고 봉커에게

『아주머니 아주머니도 커말듯지 상피라는게 무어요』

물으매 봉커는 눈을부릅뜨고 꾸지첫다

『당치안흔 소리마라 그것은 술취한놈의 아가리로나 막우짓거리는것인데 너는어떤사람이라고? 그런말을 들엇드래도 못들엇다고 말해야할터인데 물어 그런길못는단말이냐 내가 어머니께엿줄것이니 너어듸매들맛나 아니맛나보자』

이러케 을러대는바람에 보옥은 혼이나서

『아주머니 내다시는 이런말 아니할게요』

하고 빌엇다 봉커는 다시달래는말로

『그러면 착한동생이지 암그래야지 우리집에가거든 우리할머니께 말슴엿줄꼬글방에사람을 보내서이야기하고나서 진종이를 청해다가 집안글방으로 글읽으러가는것이 제일요긴한일이지』

이러케 말하면서 영국부로돌아왓다

寶玉奇緣識金鎖 一

보옥이와 봉커는 집에돌아와서 여러사람들을 보고나서보옥이가 가모께 진종이와같이집안글방에서글읽엇으면조켓다는말슴을 엿줍는데

『커도 동무해서 글읽을친구만잇스면 열심도나고 퍽조켓서요』

이러케말하며 또 진종의인품과행동이 퍽사랑스럽다고한것칭찬을 하는데 봉커가또곁을들어서

『일간에 진종이가 할머니께 뵈러오겟답니다』

하니가모도 조하하엿다 봉커는 틈을타서 모래녕국부에가서내기해 버려논 창시구경을가시자고청하니

【註】창시(戲)는중국의연극입니다

가모가 비록연세는놉흐나흥치가매우조흔이가돼서 또조하하엿다 그날에 우씨가와서청하매가모가 왕부인과 대옥보옥등을 다리고 창시구경을갓다가오정때쯤되어 쉬겟다고 돌아가는데 왕부인은 원래조용한것을 조하하는 성미임으로 가모가 돌아가는것을보고또한딸아서돌아가니 그뒤로는 봉커가 상좌에안커서 밤개로고커녁때에야헤첫다

보옥은 가모를모시고 돌아왓다가 가모가낫잠자는것을보고다시건너가서 구경을할가하다가 편히진씨들에게 불편을께치게될가해서 그만두고 보차생각이나서 『요새집에서 앓는다는데 가보지못햇으니이번에거긔나가보겟다』하고 또생각하기를 『만일 큰대청뒤에잇는봇삽히든지 더욱아버지를맛나든지하면 안됏으니 먼길로돌아가는것이 차라리낫겟다』하고 나오랴고하는데 이때에헐멈과종아이들이 옷가라입기를기다리다가 옷갈아입지안코그대로중문으로 나가는것을보고 여러할멈과 종아이들이따려나오면서 아마도건넌대으로창시구경을 하러가나보다햇더니 복도로나와서는 동쪽으로향하야 북쪽으로돌처서 내청뒤로 몰아가다가 공교히문하에단이는 배우(광대) 첨광(詹光)과 선빙인(單聘仁)두사람이오는것을맛낫다 그들이보옥을보고는 도도달려와서 웃으면서 하나는허리를 껴안고하나는 손을잡고서

『우리보살아가 내가오늘조흔꿈을 꾸엇다고말햇드니 요행이 당신을맛나보는구료』

하며 문안을들이고 또인사를하고나서 한참짓거리다가 가라고하는데 늙은할멈이 그들을물리처서

『아마두분이 노야께뵙고오는길이지오』

물으니 그두사람이 고개를끄덕이며

『지금 노야께서는 몽파재(夢坡齋) 작은사랑에서 낫잠을주무시니 아무상관이업소』

하면서커리로가매 보옥이도돌고웃엇다 이에 모통이를 돌아서 북쪽으로 이향원을향하고오는데 또 공교히 은고(銀庫)를맛튼 총령(總領)오신등(吳新登)과고간맛든 두목대량(戴良)과또일마튼 두목멧사람해서 모두일곱사람이 문셧방안에서나오다가 보옥이가 오는것을보고 일제히 손을들이고서잇는데 그중에 물건사들이는사람전화(錢華)가 여러날동안 보옥을보지못한까닭에썰리앞으로나와서 공손히 문안을들이는데 보옥은웃으면서그를붓잡아일으켯다

全朝鮮弓術大會

時日 昭和五年(陽五月十四十五日 陰四月十六十七日)兩日 雨天順延

場所 水原鍊武臺

入會金 武圓

申請場所 朝鮮日報水原支局(電話二二一番)

主催 朝鮮日報水原支局

後援 水原鍊武臺射候會

全長城個人庭球大會

一、時日 五月十八日午前十時

一、場所 長城驛前湖南銀行コート

一、申請期日 五月十六日까지

一、申請場所 長城驛前 張日煥氏에게

一、賞品 優勝旗外副賞 一、二、三等

主催 長城土曜會體育部

後援 中外、朝鮮兩支局

九日、元山에 突然檢擧旋風

로동조합간부와신간회원 여러사람을돌연히검거해 極秘密裡取調中

원산경찰서고등계(元山警察署高等係)에서는 지난구일새벽에 돌연긴장하야 석우동방면(石隅洞方面)으로활동을개시하더니 원산노동련합회간부 리계심(元山勞働聯合會幹部李啓心) 신간원산지회간부리종민(新幹會元山支會李宗敏) 원산부고원장심덕(元山府雇員張心德)삼씨들각기 자택에서검거하여다 노코 엄중취조를계속중인데사건은일체비밀에 부친다고한다(원산)

同志歡迎裡에 李舟河君着元 불긔소가되어

원산부북촌동(元山府北村洞)에잇는 원산로동련합회신간회원산지회원(元山勞働聯合會、新幹會元山支會員) 리주하군은원산사회운동의중진청년으로서 특히 작년 원산로동대쟁의참패후 이를재건키위하야 권긔로동련합회의세포단체인 등부조(登負組)에들어가서 재조직에 부단히 노력하든바 지난삼월십구일 돌연히 경긔도경찰부원(京畿道警察部員)의손에검거되어 후계공산당 사건으로 가혹한취됴를밧치고 경성디방법원검사국(京城地方法院檢事局)에까지 넘어갓다가 사월삼십일 불긔소로석방되어 지난 삼일오전여섯시삼십분착 렬차로 그의향리인원산역에도착 하얏는데 정거장 내외에는 군을환영하는 가족들과동래에가티 로동하고 잇든 권긔동부조원을 비롯하야 운수로동자(運輸勞働者)와그외동지 자수백여명으로인산인해를이루어 작년대파업에의 참패와 오는의복흥운련상케하얏는데 차에나리자 일동은 리주하군 석방만세(李舟河君釋放萬歲)를삼창하고 즉시 로동련합회에와서 귀엽축영을하고 헤여젓는데 군은사십여일동안 이나철창속에서 고생을당한 관계상안색이몹시 파리하얏스며 검사상당은말하기를피하더라(원산)

法聖浦遭難에 乘組員은無事 창기백여명조난도무사 二隻만은顚覆流失

전남법성포(全南法聖浦)에서조난한어선 승조원이백명이 행방불명이 되엇다는말이 잇다는것은작보한바와 갓거니와 이제총독부에서 조사한결과에 의하면 조난선 열척중에 이척은전복되어류실되엇스나 승조원은 전부령광군홍농면(靈光郡弘農面)에 상륙하야 피난하고 삼척은동면계마리(同面桂馬里)에피난하야무사하엿다 그리고 황해도연평도(黃海道延平島)부근에서창기백여명을싣고 조난하엿다는 말은 사실무근한것인바 본월삼일목포항을 출범하야 연평도로향행하든중 난항으로 예정시각에 도착하지못하고 칠일오후세시에 겨우동도에 도착되엇든것을 그러케추측하게 된것이라한다

鎭川郡下에 棍棒든二名强盜

한명은일본사람인듯하고 한명은조선사람이엇다고 忠北警察徹夜活動

칠일오후 열두시경에 진천군진천면사석리(鎭川郡鎭川面士石里)에서 양주업(釀酒業)하는홍종선(洪鍾善)의집에 한명은양복입고 한명은조선옷을입은 두명의강도가 곤봉을가지고 드러와서 돈을빼앗서갓다는데 실지로과자가 출장하야 조사한즉 예마춤 홍종선은 진천면행정리(杏井町) 첩의집에가고 업섯는데 처음에사랑으로 드러와서 자고잇는 서긔와손(客)한명과 머슴한명을 낫분놈이라고 결박하야 업드리게한후 이불로 씌워놋코안으로들어가서홍종선의 어머니와안해와계수삼인을역시결박하고돈을내라고하야홍의 안해가열쇠를내주어서궤에잇는 돈칠원각수를꺼내가지고더내라고위협을하다가 다시사랑으로나가서 자고잇든 사람들의주머니를뒤저서 합이원 가량을빼앗서 갓는데 손의주머니에는 현금칠원(지폐만)이지갑속에잇섯스나 딸십원만 빼앗기고 말엇다하며 근처에서는 그날저녁 밤까지사 먹엇다는데 양복입은 사람은처음부터끗까지 류창한 일본말을하고조선옷입은사람은통역을하엿다는바 양복입은 자는일본인인것갓다고하는데 진천경찰은 각주재소원까지 비상소집을하야 서장이 수색대를조직인솔하고 몽지에출장하야 맹렬활동중에잇스며 경찰부(충북)의 응원까지 어더가지고 철야활동하는것을 보아서는 단순한강도만 갓지안타는말도잇는바범인은천안(天安)방면에서드러온듯하며 청수방면으로잠적한듯하다는데 아주오리무중에싸혀잇다한다(진천)

申壽鉉氏被檢 영주서에서 례천읍으로

칠일에 영주경찰서(榮州署)에서는현재충주(忠州)에체재중인 주의자(主義者)신수현(申壽鉉)씨를구인하여다 노코엄중한취조를하다가 팔일에 엄밀한호위아래에 례천경찰서(醴泉署)로압송하여 노코 취조를계속중이라는데 사건내용은 절대비밀에부침으로 자세히는 알수업스나아마 현금대구경찰부(大邱警察部)에서 구검되어잇는 김동필(金東弼)씨의 사건에 관련이나되지안엇는가하는이심을 밧을게된다고한다(영주)

巡査打殺한 首犯을逮捕

순사를죽인후매워버린 강도단의수범이잡혓다 天安署에서嚴調中

강원도녕월군하동면(寧越郡下東面)에서강도를수색하든 순사를 타살한후 몸에래워서매장하엿든강도범인 오명을검속하고수범인박찬호(朴燦浩)(三四)는 도주하야 검속치못하고 비상선을느리고 사방을 수배중이라함은 본보에긔보하엿거니와 지난칠일오전한시경에녕월경찰서원과 천안(天安)경찰서원이합력하야 천안광덕면매당리(廣德面梅堂里)에급행하야 천귀박찬호를검속하야 방금 천안경찰서에서엄중이취조중이라는데 그의 체포된경로를들으면 녕월군 하동면내리(內里)에서 순사를타살한후 몸에래워서 매장하고잇든 다가 장래를 념려하고 전긔장소인 광덕면은 본래박찬호의 고향인관계로 처자를 다리고 도주하야와서 잠복하고 잇는것을 탐지하고 체포한 것이라는데 최초에는 박찬호가 전후사실을 부인하엿스나 박찬호의 처를 문한결과 순사를 죽이엇다는말을 만듯고 뒤어드는 소리만들엇슬 뿐이요 그나머지 사실은 알지못한다고 자백한결과 진범인것이 판명되어 엄중이취조중 이라한다(텬안)

金海의 脅迫犯送局 부산으로

긔보=경남김해군수(慶南金海郡守)와또기타관리에게 협박장(脅迫狀)을발송한사건에대하야 경찰은 그동안 혐의자로동군내부원동(同郡邑內府院洞)에잇는 김봉주(金鳳珠)(三)라는 청년한명을잡아 취조하다가 지난팔일 일건서류와함께 부산검사국(釜山檢事局)으로압송하얏다한다(김해)

金海檄文事件 黃贊淑은控訴 대구복심법원으로이송

경남김해군(慶南金海郡)의 청년격문사건(靑年檄文事件)에 대하야 피고네명중 강윤갑(姜允甲)과김명동(金美東)은오년간집행유예(執行猶豫)로방석되엇스며 기타황찬숙(黃贊淑)은십개월 황경규(黃敬圭)는팔개월의 처형언도를 바닷든바 황찬숙만은 불복하고 지난팔일에 대구복심법원(大邱覆審法院)으로 호송되엇다한다(김해)

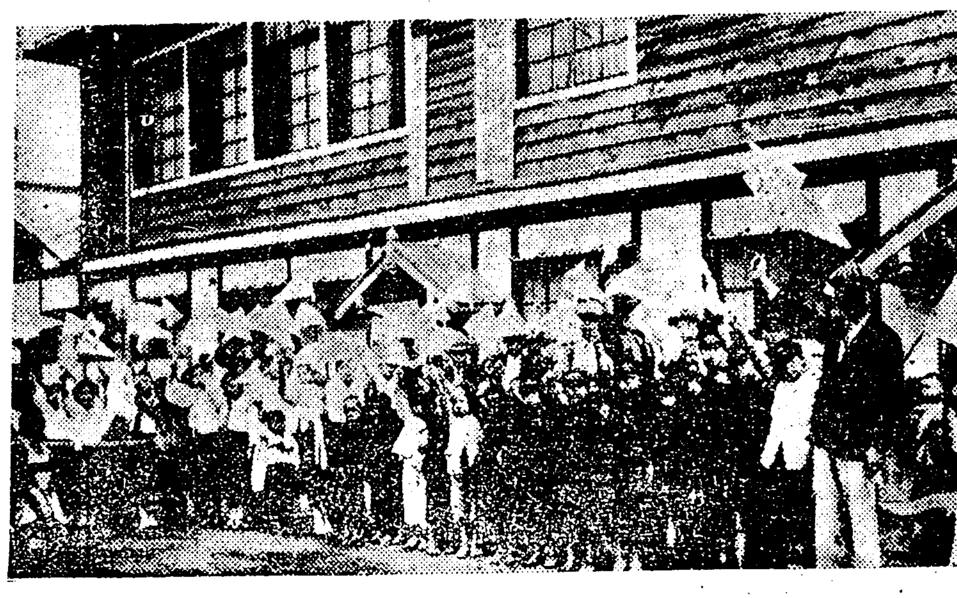

寫眞은京都에在留하는우리少年들의旗行列

日本京都에서도 어린이날大盛況

경도에서는처음되는 조선사람들의긔행렬 鷄林少年團主催로

일본경도동구조 암본정(日本京都東九條岩本町)에다가 본부를두고 다수한조선소년을 망라하야조직된 계림소년단(鷄林少年團)에서는 지난사일어린이날을 당하야 조선아동 삼백여명을모아 우리동포가 거주하는곳ㅣ마다 긔행렬과 선전노래로 실로장관(壯觀)을 이루엇다는데 경도에서그와가티 조선아동으로만모힌 성황의행렬은 처음이라하며 더구나밤에는 배재야학회(培材夜學會)강당내에서 우종갑, 권오천, 정룡환(禹宗甲、權五天、鄭龍桓)제씨의의미심장한이야기로 긔념식(紀念式)을 거행하엿다는데 모혀든사람은무려천여명이엇다한다(경도)

馬山에橫行든 窃盜一網打盡 모다소년들

근래마산부내 각처에서 도난사건이빈발함으로 소관 마산서에서는그범인을 잡기에 수삭을두고고심하든바 평소에 주목하든불량소년이 몸에 넘치는사치품을지니고 단니는것을 단서로 엄중취조한 결과진범인 오인을 데포한바 모다신마산에 거주하는 이십세미만의 불량소년으로그단장은 십칠세되는 최조이(崔朝伊)라하며 피해액은 수백원에달한다고한다(마산)

米袋崩壞로 學生이即死

쌀을먹다가

오월휘재공일은 어린이날 이라 경남사천에(慶南泗川)서도년중행사의 하나로 년년히거행하든바 금년에는 마춤기다리든 그날에는 종일토록 비가나리게되어 휴일로연긔하얏는데휴일은다행히일긔가 청명함으로 긔념식을 거행한후에 각자집으로 도라가다가 학생삼명이 정진운수회사(鄭晉運輸會社)에 적재한 쌀을 내여먹으려다가 그산적한 쌀부대가 문허저서 즉사하얏다는데 그는 극빈한자제임으로 괴한을못이기어 그리된모양 이더하며그아희는사천군축동면구호리(泗川郡杻洞面龜湖里)에거주하는 박회자(朴希子)의 장자룡권(龍權)(一三)이라고한다(곤양)

間島敦化縣에 馬賊團出沒頻頻

더구나작년에흉년까지들어 在留同胞困難莫甚

간도돈화현지방에거주하는조선인동포들은 원래생활의 안정을엇지못하든 터에작년에 농사가잘되지 못하엿슴으로 더욱생활의불안을늣기어왓섯는데설상가상으로 중국은화(銀貨)의 저락으로인하야 경제의 공황은극도에달하며 동현에유일한 목재업(木材業)도 아조부진의 상태에잇스며 더욱이근자에 니르러서는 마적단의출몰이 매우재질으로 일반수민은녀름이되어 풀들이무성하면 마적단의 출몰이더욱 심할것을 각오하고 춘궁긔(春窮期)인 이때에 여러커리로떠나는동포가날로늘어간다한다(간도)

平壤學生事件 禁錮三個月

평양학생사건의리능상(李能相) 강긔순(康基淳)강헌두(康炳斗) 등삼명에 대한소공판은 지난칠일오전열시사십오분에평양복심법원에서 등촌(藤村)재판장 주심으로개정하고 지난이십사일에 석천검사로부터 금고삼개월의 구형이잇섯든것을 피고들의 장래와가족들을 위한다하야피고들에게 금고삼개월 삼년간집행유예의언도가잇섯다한다(평양)

三萬圓橫領犯 不日間公判廻付

사금삼만원을횡령하야 일본으로도주중자수해 金泉無盡會社事件後報

작년오월경에 경북김천본정(慶北金泉本町)에거주하는 일본인 산본육장(山本六藏)이가 당시 김천금정(錦町)에잇는 김천무진주식회사(金泉無盡株式會社)의중역으로 잇는동안에 그회사의 총자본금육만원중에서 삼만원을 횡령하야 긔미(期米)를 하여서 업새버린사실이 잇섯든바 자긔의범행이 미구에 발견될것을 우려하야 작년오월 십일일에 일본방면을향하야 도주하든중도에 량심의가책을 바더대구(大邱)검사국을 차저가서 자긔의 범행사실을 자백하자 즉시 김천 검사국으로이송되어 래 김천형무소(刑務所)에 수감된후 예심에회부되어 그동안엄밀히 조사하든바 지난칠일에는 예심이완료되어 송원(松原)검사의 의견을 부하여 판사에게로 보냇다는데 일간 곳공판에 회부되리라한다(김천)

取消=四月二十二日附發行本報第三千三百三十八號第七面記事中『龍川面當局의失態』의八字는誤記이기玆에取消함

001919

天氣豫報 晴一時曇

高氣壓은支那北部로부터東海에뻐지고半島도氣壓이漸漸高하나東岸은氣壓이약고中部는好晴이요其他는흐려서濟州島에안개가끼엇다氣溫은昨朝보다三度內外低下하고明日은大體로日氣가조켓다

昨日氣溫(最高二十五度二 最低十四度四)

技競動運

中央青年會主催本社後援 써커스大盛況 第一日은拍手中終了

中央基督敎青年會主催와本社後援의第十四回써커스大會는 豫定과가티 九日夜七時四十五分부터 中央青年會運動室에서擧行하엿는데 順序에依하야 奏樂이잇슨後最初로丁抹式體操는秩序가整然하게 觀衆의歡呼裡에서終了한다음에『완스』• 拳鬪 덤볼링•印度棒•木馬等의妙技는 滿場의拍手喝采를밧엇스며 力技에들어가서筋肉이極度로發育된青年壯士十五名이 武步堂堂하게入場後審判李丙三氏의 力技에關한說明이잇슨後豫選戰을擧行하기로하야 重量八十封度鐵製球桿을片手一擧動으로頭上에引上한結果 尹乙榮安德根兩君의二十三回引上을最高로아래와가튼十名選手가入選하엿다

△元喜睦(元)(徽文高普)十八回
△兪元根(三)(徽文高普)廿二回
△元喜得(三)(徽文高普)十四回
△李仁相(三)(商 業)十六回
△尹乙榮(三)(電車課員)廿三回
△朴昌淳(三)(電車課員)十六回
△安德根(三)(電車課員)廿三回
△裵億萬(三)(電車課員)十九回
△黃大旭(元)(中東學校)十七回
△金達璜(三)(青年學校)十八回

以上十選手가 入選된後百三十三封度球桿直立附推上을擧行한結果 黃大旭君이九回를推上한것을 最高記錄으로맛친後第三豫選으로 百三十三封度球桿仰臥胸前推上을擧行한結果元喜得君이 二十七回를推上하야 昨年大會에二十回를推上한記錄保持者李瑛五君의『레코-드』를突破한元喜得君의 勇强無比한怪力은 滿場한觀衆을다만啞然케할뿐이엿다 第二部에들어가서柔道와鐵棒運動이잇슨後 사람으로쌓어가는『피라미드』의妙技와 吊環의活潑한技術은만흔賞讚을밧엇스며 當夜의呼物인 바스켓뽈競爭은平壤에在留하는米國人學生團과徽文高普가 張權氏레퍼리下에對戰하야 開戰後六分까지는 米國人團이七對零의優勢로나가다가徽文의『레프트•포워드』金善行君과『쎈터』孫福俊君이勇氣를다하야連二次『꼴』을入하야 觀衆의拍手와歡呼聲은 場內를震動하야十二對十一의優勢로 前半戰은 徽文이一點리드한채로終了하고後半戰에들어가徽文은『슈팅』이 도모지不成되엇슴에反하야 米人團은『롱숏』에成功하야八對三으로리드하엿슴으로 總得點十九對十五로 徽文이可惜히敗戰하엿다 兩軍의멤버는아래와갓다

米學生團 (得點)	氏名	位置	徽文高普 氏名	(得點)
11	맥쿰	RF	金學淵	1
4	스콧트	LF	金善行	6
2	앵커리	C	孫福俊	8
2	에브렛트	RG	金永九	0
0	셸레야	LG	車義珍	0

第二日은十日夜七時半에

上記한經過로 第一日은 空前의盛況中에서 終了하엿거니와 今夜(第二回)에도 昨日順序와가티 進行할터인데 昨日보다더욱盛況을豫期하는바 米學生團出發時間關係로 바스켓뽈과力技의順序를變更하야 먼저米學生團對青年會少年團의 壯快한籠球戰을擧行할터인데 米國人이又復勝利를得할지靑少年團이徽文에代하야雪辱할지興味잇는對戰이잇슨後 力技의決勝과施賞式이잇슬터인즉 一般觀客들은場內가滿員되기前에一刻이라도速히來觀하는것이便利할것이며 今夜에는特別히梨花學校에서는團體로觀覽하러來場할터이라한다 바스켓뽈게임에出場할青年會少年團의멤버는아래와갓다

RF金鎭岳 LF高丙敏 C高德仁 RG李昌世 LG洪淳洛

朝鮮體育會主催 全鮮庭球大會 白熱된第一日豫選戰의經過

朝鮮體育會主催第十回全朝鮮庭球大會는 九日午後一時부터京城運動場에서 開幕되엇다함은 昨日本紙에報導한바어니와中學團• 青年團의豫選을아래와가튼順序로擧行하엿는데 初夏의日氣는 庭球競技에가장適當하게無風溫和하야 絶好한『컨듸순』下에 參加選手의競技는白熱化하야따러서 觀衆의聲援은더욱熱熱하엿다

◇徽新對徽文◇

徽新對徽文試合은 梁承澤氏主審下에(徐丙㙗• 金永植交互)徽新의『써비스』로開戰한結果雙方互角의勢로進行하야 徽新後衛李鍾翮의猛烈한 活躍과巧妙한『풀레이』로徽文의趙誠鎔組를四對三으로打破할時趙誠鎔君의눈에서는눈물이쏘다지는白兵戰을演出後最後에優退組同志의對戰時徽文後衛의最後一打가『아웃』이되여惜敗하엿다

徽新		徽文
×金鎬文 金承漢	3—4	金炳燁 金曾甲○
×李庚得 吳在讓	3—4	金炳燁 金曾甲◎
○張信浩 李鍾翮	4—1	趙誠鎔 文炳基×
◎張信浩 李鍾翮	4—3	趙誠鎔 呂運甲×
○張信好 李鍾翮	4—3	金炳燁 金曾甲×

◇中東對實專◇

中學豫選準決勝中東學校對實業專修學校試合은 梁承澤氏主審下에 (徐丙㙗氏외交互)實專의『써비스』로開戰한結果中東은優退一組• 不戰一組의成績으로써 三對零으로 大勝하엿는데中東學校應援團이大擧來場하야 場內는더욱活氣를띄엇다

中東		實專
○朴玉鎭 金壽萬	4—0	朴容起 崔唱福×
◎朴玉鎭 金壽萬	4—3	金準模 河龍文×
○方成玉 金鎬善	4—1	白寅輔 李仁沫×

◇養正對中央B◇

養正對中央B組對戰은 『B코-트』에서開戰한結果 養正은優退一組와不戰勝一組로서 中央B를參降식혓다

養正		中央B
○金石崇 金昌德	4—2	金容洙 鄭潤鉉×
◎金石崇 金昌德	4—1	李源昌 鄭寬永×
○鄭炳文 劉在學	4—1	劉龍寶 金虎龍×

◇普成對中央A◇

普成對中央A試合은 徐丙㙗氏主審下에 (吳漢泳• 李世範交互)中央의『써비스』로開戰하야中央은呂成九組가優退한다음에普成의李榮信千季根組가最後까지奮鬪하야頹勢를挽回하려하엿스나力不及하야可惜한敗戰을當하다

普成		中央
×金鳳培 朴元圭	3—4	呂成九 孫泳浩○
×朴永鍾 殷鍾敏	2—4	呂成九 孫泳浩◎
○李榮信 千季根	4—1	金東根 李永均×
◎李榮信 千季根	4—2	朴庸燮 李世華×
×李榮信 千季根	3—4	呂成九 孫泳浩○

◇延專A對普專A◇

青年團豫選戰인延專A對普專A試合은 午後五時부터 開戰한結果普專은優退一組와不戰一組의成績으로써 大勝하엿다

延專A		普專A
×金濟貞 金膽根	0—4	鄭仁珍 張善潤○
×尹錫龍 鄭元福	1—4	鄭仁珍 張善潤◎
×李鼎淳 朴壽福	2—4	崔方榮 申應烈○

◇延專A對法專◇

延專B對法專試合은姜驛郎氏主審下에 (徐丙㙗金永植氏交互)法專의『써비스』로 開戰한結果延專이優退一組를남긴後法專崔昌燮組는延專金用雨組를四對二로물니친다음에 日沒로因하야第二日로延期하엿다

延專B		法專
○鄭寅夏 李正玉	4—2	金炳佳 張憲永×
◎鄭寅夏 李正玉	4—0	韓圭大 魏永祚×
×金用雨 李宥晉	2—4	崔昌燮 趙世新○

滿天下人氣焦點 早慶野球戰 入場券은抽籤發賣

天下의人氣를集中한 早慶野球戰은 十七八兩日間擧行할터인데入場券은一日에 一等一千七百十枚 二等七千五百枚式을發賣할터인데(決勝戰에도同數)六大學리그에서는『팬』의希望대로公平을期키爲하야抽籤으로分配하기로決定하엿다하는데그分配規定等은報導치안커니와同野球戰이 얼마나絶大한人氣를끄는지窺知할수잇슬것이다

六大學野球리그戰 早大5 立大1

早稻田對立敎第一回野球戰은九日午後三時부터 東京神宮球場에서(球)新田(壘)小栗• 鹽澤審判下에 立敎의先攻으로開始한結果五A對一로 早大가一勝하고四時四十八分에閉戰하엿다

◇메버리△立大 欄岡—百瀨△早大 山田—伊達

立大	000010000=1
回數	一二三四五六七八九
早大	40001000A=5

關西大學敗戰

米國遠征中에잇는關西大學野球團은 八日에스탠포드大學과對戰하야 七回까지二對二로互角의勢를支持하다가八回에스大學二點을得하야四對二로關大가惜敗하엿다

皮膚、泌尿、花柳病 醫學博士 渡邊晉 京城貿金町入口日本生命前 診察 十二時半外자及夕

外科 産婦人科 淋病及모히中毒治療科 高麗醫院 醫師 許鏞 開城北本町二四五 電話三一七番 (入院室及洋室並全部新築落成)

男女筆生大募集 自宅 遠近懇篤可 永續勤勉士申込次第 依賴收入多 無休 大阪港區繁町電停前 文藝社

肺病 軍醫 輕症勿論 時日最低費用으로起死回生保證 說明書進呈 肺治藥本舖 京城南大門通一의

筆生募集 男女懇筆不問하고 自宅에서 執筆할수잇습니다 依賴 實生게시면 申込次第 大阪市港區湊屋町電西洋館 帝國文藝俱樂部

新久積滯散 萬病의根源인積滯를根治하면消發豐富니補血益氣면健康長壽라 十餘年實驗의結果諸般積滯腹痛과按積消化不良에聯言을 一劑四圓 京城西大門町一ノ三三 萬腫諸痛 鄭膏藥 本舖 世昌藥房

資本金 貳百萬圓也 積立金 七拾萬圓也 京城府南大門通一丁目一番地 株式會社 韓一銀行 電話長光化門三三五〇番 振替口座京城五五八 支店所在地 南大門、東大門、西大門、寬勳洞 江景、群山、元山、咸興、金化

第六回全朝鮮蹴球大會 日時 五月十四、十五、十六日三日間 場所 平壤箕林里公設球場 參加團體 小學 中學 青年 實業團 申請時日 五月十三日正午(時間確守) 主催 關西體育會

儒房悲曲 期待하라 撮影中 東洋映畫社作品 萬全을期한大作 原作의偉大함과映畫로分最尖端 原作……崔獨鵑 脚色監督……李龜永 撮影……李明雨 △李慶善 尹逢春 成春段 金蓮實 鄭敬子 共演

포케트속에 擁護의神…… 天一靈神丸 健康하신분이나 胃腸病이게신분이나 食後에잡수시면 滯를풀고消食잘되는 健胃消化劑이니 健康을擁護하는靈藥 散步時에一粒은 淸爽한氣分百倍千倍 注意 텬일령신환을사실때반다시 텬일령신환이라말삼하시압 到處藥房 雜貨店에서팝니다 定價 十錢 二十錢 五十錢 壹圓 總發賣本舖 天一藥房

國産の誇り サッポロビール 삿뽀로맥주

十日附로公布된 朝鮮商工會議所令

新令의特徵과現行法과의差異

全朝鮮聯絡制創設

曩에閣議에서決定된結果豫報와朝鮮商工會議所令은十日附朝鮮總督府官報로써發布될것인데右에對하야松村殖産局長은左와如히發表하얏더라

本令의要旨 松村殖局長談

現行朝鮮商業會議所令은大正四年當時의民度及經濟界의實情을基準으로하야制定한것이다爾來十五年間에一回의改正도업섯슴으로長足의進步發達을遂하야거의其面目을一新한朝鮮當今의經濟事情에副치못하고會議所의機能을發揮함에는遺憾이不少함으로此改正에對하야는民間關係者들도屢次要望하얏다當局에서는其必要로認定하고愼重考究하야오든바마츰日本에서도時代의要求에應하고저昭和二年四月에商工會議所法을公布하얏슴으로朝鮮에서는그改正의急을告하게되엇다先般來準備中이든바玆에本日에舊會議所令을廢하고다시新商工會議所令을發布하게되엇다其內容은大體商工會議所法에準한것이만흐나朝鮮特殊事情도充分히加味한것이다또新法令의施行期日은別로此를決定하기로되엇다附屬法令의制定은本年에잇게될一部會議所의議員(選評議員)改選의形勢를보아大體九月初부터實施하고저한다이제舊令과對比하야改正의要點을擧하면大體左와如한것이라더라

新商工令와 現行令의差異

一、新令에서는商工業者의團體인實에適하기爲하야名稱을商工會議所로改稱한것

二、舊令에서는會議所를設立할때에創立總會를開치아니하엿스나新令에서는반드시此를開하게되는것

三、舊令에서는定款의必要한記載事項을施行規則에委任하얏스나新令에서는制令中에規定을設한것

四、舊令에서는旅館、料理店等商法에所謂客의來集을目的으로하고場所의去來를營業으로하는者는會議所의會員이되지못하얏스나新令에서는널리商行爲하는것으로營業하는者를會員으로하고又鑛業採掘者도새로會員中에加한것

五、舊令에서는會員의資格要件의一인一定한納稅額은定款으로써決定하얏스나新令에서는朝鮮總督이決定하기로되고또한가지資格要件으로一年以上會議所의地區內에營業場을有한다는것을加하얏다又舊令에서는널리法人을會員으로하얏스나新令에서는會社로限定하고또其資格要件을改正한것

六、舊令에서는家督을相續한者에對하야被相續人의具備한會員資格要件의承繼를認定하는規定이업섯스나新令에서는此를設한것(合倂後存續하는會社又는合倂에依하야設立된會社에對하야도亦同樣)

七、舊令에서는商工業에關한證明鑑定仲介、斡旋은會議所의事務範圍로써公認되지안핫스나此等事項은具體的이오또한日常去來에頻頻히起하는事實임으로新令에서는會議所의事業으로公認된것

八、新令으로는會議所는商工業에關한建議가可能하게된것

九、新令에서는會議所는商工業者에對하야商工業에關한統計其他의調査上必要한資料의提出을求할수잇는規定을設한것

十、舊令에서는議員의選擧에關한手續과함께施行規則과定款規定에委任하얏스나新令에서는選擧權及被選擧權에關하야는制令中에規定하고特히新事實로女子會員이스스로選擧에投票할수잇도록한것

十一、舊令中評議員特別評議員評議員會의名稱은議決機關으로는不適當함으로新令으로는議員、特別議員、議員總會라改稱하고또議員總會는議員으로組織되지마는朝鮮總督이特別議員을任命한時는此를반드시하고또從來二年이든議員의任期를三年으로延長한것

十二、舊令에서는議員總會(舊評議員會)의附議事項은定款으로決定하얏스나新令으로는制令中에附議事項을規定하고또會議所의長期借入金에關한規定을設한것

十三、舊令에서는議員總會(舊評議員會)의會議에關한事項은定款으로決定하얏스나新令에서는制令中에規定을設한것

十四、舊令에서는會頭、副會頭(舊特別評議員)의選任에對하야는朝鮮總督의認可를要하얏스나新令에서는何等官廳의認可를要치안키로改正한것

十五、舊令에서는會議所가營造物을設置管理하거나其他商工業의改善發達에必要한事業을經營할때에는그때마다官廳의認可를要하얏스나新令에서는그러치안키로한것

十六、從來會議所의庶務를掌理하는職員으로定款의規定에依하야書記長을設置하얏스나新令으로는理事로改稱하고또制令中에此에關한規定을設한것

十七、舊令에서는會議所가定款違反者로부터過怠金을徵集하는規定을設하얏스나新令에서는定款의規定에委任한것

十八、從來經費及過怠金의滯納者에對하야는行政處分으로取扱하엿스나新令에서는國稅의例에依하야强制徵收할수잇게되고또此에關한處分에對하야訴願을提起할수잇게된것

十九、新令에서는會議所의會員이選擧에關하야不正行爲가잇슬때에는其選擧를無效로하고또三年以內選擧權及被選擧權을停止할수잇는規定을設한것

二十、新令에서는會議所가經費의賦課에關하야는朝鮮總督의許可를要하게된것

廿一、新令에依하야朝鮮總督은不正行爲에依하야議員選擧에當選된者의當選을取消할수잇게되고又는公益을害하는것으로認할때에는其議員을解任할수잇게된것

廿二、新令에서는朝鮮總督은會議所에對한監督上會議所의事務停止及議員總會의解散이라는二處分이새로잇게된것

廿三、新令에서全朝鮮의會議所를聯合하야法人格을有한朝鮮商工會議所의制度를創始한것

實現難의陷한 倉庫會社合同

委任實現說이有力

朝鮮內倉庫會社의合同問題는種種事情으로成立은困難視되다旣設會社는時間的으로空間的으로取扱貨物이不平均함으로採算不合의會社가만코米價調節을爲한新設倉庫實現과低資融通等의諸事情에鑑하야旣設倉庫의合同은其存立上必然的의運命에잇다早晩現實問題로化할것으로消息通間에서는確信하는모양이다그러나內容을달리한各地倉庫의合同임으로는運送合同의方法으로도到底短時日間에合同成立은至難하다따라서適當한者에게合同을一任하라는形式을取치아니하는바合同成立은困難하리라고도한다此點에는有賀殖銀頭取에게一任함이最適當할듯하다는意見이有力하다더라

高及回收高는左와如하더라

	貸出高(千圓)	回收高(千圓)
京城	一、七一五	一、八七九
仁川	六、五九九	六、九六五
釜山	四、二〇七	四、五一〇
大邱	二、六八九	二、四九二
群山	八、三五四	七、六六七
木浦	二、二二三	二、七四二

日本上旬 貿易入超

入超五百餘萬圓

五月上旬의對外貿易은大藏省發表에依하면左와如하더라

	千圓
輸出額	四一、六一九
輸入額	四七、一〇四
差引入超額	五、四八五

三月中의 米資貸出

四千六百萬圓

三月中의朝鮮內各種銀行의米穀資金貸出高는當所二千七百三十二萬四千圓、他所一千八百四十九萬八千圓計四千五百八十二萬二千圓이다回收高는四千七百七十五萬五十圓、月末現在高는當所三千百五十八萬三千圓、他所八百六十二萬三千圓計四千二十萬六千圓이니各地方別로의貸出

牛賣上高減少

京城府營家畜市場의四月中牛賣買頭數는二千百六頭이데此金額은二十三萬八千八百十三圓이나前月에比하면頭數로五百三十一頭、金額으로四萬二千七百二十三圓을減하는데그主要原因은農繁期에漸入하야農家의勢力이不足한닷듯하나前年同期에比하야는四百六十六頭、二萬三千三百十九圓의增加이라더라

平壤	一、八七三	二、〇四六
鎭南浦	四、五三三	五、三四一
新義州	二三〇	二四九
元山	五九七	六二六
其他	三、八〇三	三、二三六

英貨換借의高率 正貨流出을助成

國辱條件으로看做

(東京電) 今回換借交涉이成立된四分利英貨公債의利廻는約六分二厘發行者利廻는六分五厘二毛에該當하야旣發外貨公債에比하야頗히高率이다第二의國辱的條件으로보는바이나旣發債의市價는此에顧寄的으로低落하는同時에一方日本의信託及保險會社等은그有利에着目하야此를輸入하고저하는모양임으로延하야는正貨流出의趨勢를助成하게될듯하다더라

金融概況

四月中各旬

◇米‖上旬産地에서는賣控을取하얏스나相當히入荷가잇섯고下旬에는荷動이잇섯스나繼續하는米價下落으로賣行不振을呈하야市勢는漸落步調를呈하야越月

市勢	上旬	中旬	下旬
三等合	二四、四〇	二四、二〇	二三、九〇
格安米	二四、二〇	二三、九〇	二三、五〇

◇粟‖上中旬에는實需側이亦當用口外에는買入을躊躇하야商談이不進하얏다市勢는軟弱하얏고中下旬에는産地는依然賣氣에不應하야出廻는減退하고需要側도氣迷人氣이여서必需口外에는買意弛緩하얏스나底透狀態이라하야市勢는多少硬化하얏나殘存米發表를待하는風情으로越月

相場 上旬 中旬 下旬

◇大豆‖去月以來産地의投機所持側의投賣物이續出하야減穀期에直面하얏슴에不拘하고市勢는慘落하얏다그低價에는日本各地의買氣가漸次擡頭하야順調로消化되엇다中旬以降産地投賣物이一巡하야도리어品薄을告하야市勢는反騰强調裡에越月

相場	上旬	中旬	下旬
龍山	[illegible]	[illegible]	[illegible]
鎭長	[illegible]	[illegible]	[illegible]

◇小麥‖朝鮮釀造家側의買進을보앗스나製粉側의採算不合으로依然賣買不進하엿스니市勢는弱保勢로越月

相場	上旬	中旬	下旬
京義沿線	[illegible]	[illegible]	[illegible]

◇綿絲布‖前月末以來三品高로依然하야交換用으로生地物賣行은好感과麻布交換用으로相當히旺盛하얏스나中旬以降三品도印度關稅問題其他惡材料로漸落하얏스니實需側의要求를充하는同時에또新低價로崩落하야不振裡에經過

相場	上旬	中旬	下旬
粗布三A	[illegible]	[illegible]	[illegible]
綿絲扇面	[illegible]	[illegible]	[illegible]

◇砂糖‖今後需要期를압두고海外의低廉에도不拘하고市勢는上伸相當活況을呈하얏스나下旬에入하야는다시平凡裡에越月

市勢	上旬	中旬	下旬
大里四溫	三一、	三一、	[illegible]

◇金融‖不況의深刻化와同時에다시不振하고凡調裡에越月市內組合銀行月末帳況은預金總額九二、〇八一、一九四圓貸出七一、一八五、五八九圓이니前月末에比하면預金二百四萬圓貸出一百四十一萬圓이各減少

外米逆輸出旺盛

朝鮮米價가低廉하야

朝鮮內外米商은今春潮高의三四月積外米를各地에서相當히買付하야其約六割은이미輸入되고殘餘도神戶經由로目下輸入되는모양이다本年은朝鮮米의移出不振과米價의不振으로外米朝鮮米의價格이接近하야各輸入商도다그處分難에陷하얏다産地의外米는環境의不良으로其後各品은一袋에對하야三、四十錢이나下落하얏슴으로더욱苦境에陷하얏다幸히最近上海方面은昨年浙江省方面의米作의大凶으로米價가昂騰하야

四年度産米의 輸移出豫想高

仁川外各港의在米高 ‖總督府發表‖

昭和四年産米의本年五月一日以降十月末日外지의輸移出見込高는輸出六十石移出百五十一萬四千石計百二十萬石이다昭和四年産米의總輸移出高는右數量에客年十一月以降本年四月末日外지에輸移出된實數三百八十八萬石을加한五百四十萬石內外에達하는豫想이나또右豫想數量은向後의經濟界狀況米價의騰貴及外米粟其他의廉價食料品의輸移入及本年의農作物作況如何에依하야는多少의變動이잇슴은不免할것이다또五月一日現在의仁川外各港의在米高는左와如하더라

港別	本年	前年
仁川	一四三、二七〇石	一二六、七三三石
群山	七四、一九七	三一、八八三
木浦	五七、五六八	五七、五三八
大邱	二六、九三四	三〇、五九一
釜山	一八、二八三	一六五、六四四
馬山	六、七三三	九、五八一
鎭南浦	九三、六七六	八二、八六六
新義州	六、七三三	三五、二四三
元山	七、八三一	六、三八一
合計	四五五、二四〇	六六六、二三八

京電의 今期業績

配當은依然하야 一割二分의据置

京城電氣會社第四十四回의決算은六月末로써終了될터인데今期는一般不況의影響을受하야電車收入이僅少하야豫算의二分增으로電燈收入이豫算과大差가업서瓦斯收入이豫算에反한것과瓦斯收入이豫算에는五分增이든바前期의實績보다도리어幾分減少한것이며家屋新築費百萬圓及唐人里發電所新設工費約二百萬圓計三百萬圓의資本兩定에依한壓迫으로因하야從來와가튼好績을擧치못한모양이나配當은前期同樣으로一割二分据置일듯하다더라

春蠶掃立豫想 六十七萬七千枚

比前年一割一分增

朝鮮蠶絲會調査‖本年春蠶掃立豫想枚數는六十七萬七千七十八枚이니前年에比較하면一割一分의增加이다掃立時期는四月二十九日부터六月十日外지의間에全部의掃立을보앗는데前年來上의過迫硬落으로一般農民은旱魃의影響으로金融도强迫하다할지라도前年에比하면掃立枚數는一割强의增加이다副業蠶織에對한理解의向上과農家의生活上稗益이잇슴을意味함이잇듯하나各道別狀況은左와如하더라

	掃立枚數	對前年增
京畿	四三、〇〇〇	一割二
忠北	四八、〇〇〇	一、三〇
忠南	四〇、〇〇〇	一、〇〇
全北	四〇、〇〇〇	一、〇〇
全南	六四、〇〇〇	一、五〇
慶北	一三九、〇〇〇	一、一〇
慶南	一三六、〇〇〇	〇、八〇
黃海	三六、〇〇〇	一、一〇
平南	六〇、七五四	一、四〇
平北	五二、〇〇〇	一、〇〇
江原	七九、〇〇〇	一、六〇
咸南	四七、八二四	一、一六

滿鐵配當据置

(東京電) 滿鐵의配當은一割一分据置로決定하고近日의重役會에附議하리라더라

四月末現在府內 倉庫在庫增加

四月末現在京城府內倉庫의貨物在庫數量은八萬三千三百三十四個價格六百八十六萬八千八百三十八圓이니前月에比하면九千四百九十三個價格六萬九千四百五十一圓이增加하얏는데右의主要原因은穀類의減少한比例로夏物雜貨의入庫가增加한까닭이니그出入狀況은左와如하더라

三月末現在	[illegible]	[illegible]
四月中入庫	[illegible]	[illegible]
四月中出庫	[illegible]	[illegible]
四月末現在	[illegible]	[illegible]

三月中各行 爲替受拂高

受八千六百萬圓 拂八千三百萬圓

朝鮮內各種銀行의三月中爲替受拂高는朝鮮內受七萬六十八口五千六百四十四萬一千圓、拂七萬四千三百口[illegible]朝鮮內對日本受[illegible]拂[illegible]對滿洲及海港受[illegible]拂[illegible]計受八千六百[illegible]圓、拂八千三百[illegible]圓이라더라

株式 軟中底堅

市勢와商況(十日)

	京城 今日後引	前日後引比較	大阪 今日後引	前日後引比較
京取	一七、〇	—	—	—
大新	—	—	四九、三	一〇低
鍾新	—	—	七六、五	二三低
日産	—	—	三、八	六低
東新	四四、八	五五低	九六、五	二三低

前場小戾

今朝前場은阪地가[illegible]

難上難下로 雙方警戒狀態

가實質以下로低落되것이多한만치今에試鍊을了하고上勢에轉할時는相當히日時勢가出現될는지도모르나金融狀態가尙今不良中임으로果如何할지頗히注目에値하는바이다

時勢는大體에잇서서好轉될光明이보히는것가트나印度의輸入織物의非買同盟이라든지經濟의『스타』株를先頭로諸株下落等은亦是株式界에不良한影響이될것입니다

後場不變

後場은前場小返으로大阪地가日産은小高이나東新前引보다二十錢低인九十五圓十錢에寄하야四十錢에大引되고京取는十七圓三十錢大引一本이오其他株는賣買가無하얏다

前場諸株步調
▲京取 一六〇一六三―
▲大新 [illegible]
▲東新 [illegible]

後場諸株步調
▲京取 一三六―
▲東新 [illegible]

다시上勢轉換? 低價試練後

昨後低迷氣分이든株式은今朝에至하야更히堅强味를示한다元來急激히反騰된만큼呼吸이有함은當然하나環境이顯著히改善의域에至치못할지라도一層더惡化될材料도無하야英貨公債借換交涉도順調로進行되는모양이오諸會社의減配內定이豫料에比하야그리甚치안코東株의減配說은反히增配豫想으로變하는等을보아特殊한惡材料가出現치안는限에는前番의安價以下에는低落치안코漸次强化하는모양인데惡材料續出時에極端으로惡宣傳하야諸株

株界一六感

◇世界的不況의渦中에在하야更히金解禁의二重打擊을蒙한株式은實質以下에低落

◇此機를利用하야東京의丸莊은五百餘萬圓을利得하얏다하니丸莊이이번은强化를說하는모양

◇이點에잇서株式이나期米가妙味가잇는것이니即先히買하고後에賣할수가잇슴으로不況時에도致富할수잇는것이다

◇市場에떠단니는것이金錢이니手段方法이其宜를得하면돌어도먹고사도먹는장사다

◇東株의減配說도棉花一朝의夢이되고七分配當可能豫想이라云

◇今後의東新戰이야말로興味津津할모양이니一擲十萬金할方法도不無할듯

期米 伸惱底迷

	今日止價	前日止價	比較
仁川	二六、二八	二六、四一	三高
大阪	二六、二	二六、三六	三高
東京	二六、九	二六、三六	三高
兵庫	二六、一	二六、三六	一七高

前場軟弱

昨後場地二十八圓三十六錢止와共히二十六圓四十一錢에場寄한當市場今朝에入하야阪地初付二十八圓三十一錢인五丁反落을據하고二十六圓四十錢인一丁低로寄하야始後阪地三十五六錢을支持함과相待하야四十錢內外에서操合하다

◇殘存米發表를見하는때는적어도五十丁內外의波紋을見하리라고本月의第一回는不日間勝負를決할모양

◇一撥一縮하는光景인바實은今前場에入하야도六圓四十錢驚에서三十一錢으로反落하야又一段低價를示할듯하나大體의形勢는兩方共히動機待의商態로一張一弛하는保勢에지나지안는다果然一般的으로企待되는日本殘存米의發表가어떠한數字를示現하

後場底迷

後場은前場의地場付入圓二十五錢인前止보다一丁低로寄하고二十六圓三十一錢인前止二十一錢의低價로寄하야結局限止二十一錢으로二十九錢에引하얏더라

一張一弛 動機待의商態

當地相場은地場筋의絶對買賣成으로容易히瓦落을不許하나그러나客月一日에現當限二十四圓五十錢을最低로하고其後二百二十錢丁의續騰을告한後인을보아更伸할餘力이업시多少軟化勢의感을呈하는듯하고도低價에는마치潛航艇이潛伏하여잇는것처럼依然底强의形勢를帶하야阪仁의紹

米界餘話

◇花見相場의時期는已過하고綠陰時節에入하야도相場은依然春眠은不覺

◇相場의步調는마치靑柳枝上에搖航하는외고리모양으로一左一右할뿐이니此는參見相場이라할가?

◇綠陰時節이지난後에는一滴雨一點雲으로大勢를다투는天氣相場이展開될모양이니軍力을寫成할時期

◇그런데一時的强軟材料라할만한五月一日의日本殘存米는어떠한數字를示하려노未幾에一波瀾을可期

◇殘存米發表를見하는때는적어도昨年同期에는五月十三日에發表되엇섯다本年에도또한十三日前後일터이지

地場買와 取組上長下短

當地先限의取組는表面上一萬千餘石으로五對四인上長下短의取組를示하는바그裏面의情況은雜多하야地場筋은從來買方針을取하야오든關係로先限物에도買方針을하얏스며來客筋은數月以來賣氣에讓步하야寶米를行하려하면서一面으로現物을受하야現物의買付을하고잇다就中○店에는某精米筋의買物이潛在하야最後受米를行할計劃的인모양이며大體地場買來客筋의關係로보아特殊한弱材料가突發하기外에는今後暴落은企待키難할이라고云云

一齊保合 正米

◇群山不變‖本朝의正米는當物이僅히一朝인데도賣物五〇〇叺及角ヶ三百叺과配達物의賣物이잇섯고實需筋의買物이잇섯고相場은前日同價인㊀等三等二十五圓五十錢에五百叺의手合이잇섯다

◇大邱釘付‖天候恢復後氣分이濃厚인데도出廻稀薄으로今朝도出廻稀薄에一般買氣가擡頭치못하고殘存米의貿易에全혀市況閑散으로相場은前日同價인精良二十五圓十錢假盤이엇다

◇釜山不變‖休日前인今朝는入荷三千叺으로氣分順調로外의注文稀薄에變方見送으로三四等共히賣買不成이나精米商際筋과必需筋의手當買에等外新物의賣行이朝來二千二百三十八叺인데賣는松田、石川等이오買는山利、大池等이엇섯다

◇木浦不變‖本朝의産地의出廻가僅히五百叺으로全部精米側에貸入되어市中은買氣旺盛이엇스나賣物稀薄에賣買不成으로如前興成이업고相場도不變으로角ヶ石拔三等二十五圓五十錢四等二十四圓七十錢假盤이엇다

◇仁川軟弱‖産地의出廻는引續僅少하나市中在米의不動으로精米筋及移出筋도傍觀狀態인데다必需筋의小口買가間間잇슬뿐으로相場은定期의軟弱으로十錢安低價인㊀石拔三等二十五圓三十錢四等二十四圓九十錢이엇다

株式

京城短期 (十日)

[illegible]

大阪短期 / 大阪長期 / 東京短期 / 東京現株前場 / 京取短期賣買高

[illegible]

大阪短期步調 / 京取主要取組株 / 代引算定日步

[illegible]

大阪綿糸 / 大阪綿花 / 橫濱生糸 / 大阪砂糖 / 海外砂糖 / 滿洲各地商況 / 安東取引所株 / 鐵嶺 / 奉天

[illegible]

期米 (十日)

仁川期米 / 大阪期米 / 東京期米 / 各地期米 / 仁取各限歩合 / 大阪市中在米

[illegible]

京城手形交換 / 朝鮮銀行券 / 日本銀行券 / 日本金利 / 對外爲替 / 海外經濟 / 고무原料市勢

[illegible]

延取 (十日)

群山 / 大邱 / 釜山 / 京城正米 / 仁川正米 / 仁川大豆 / 群山廻着米 / 京城綿糸布時勢

[illegible]

海潮音 【68】

金基鎭作 安夕影畫

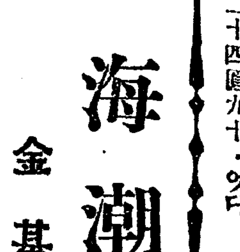

접전(七)

그들은 적지안흔불안과 의구에 싸히어잇섯다 주재소에 가면 어떠케될가? 물어볼말이잇다하니 멧마듸물어보고서 내보낼모양인가? 그러치만조로인이 마루방에서 잠을자고 십흐냐하든말이 이상스럽지안흔가?

이와가튼 의문을가지고 해결하지못하는 동안에 어느듯 그들은 주재소문압헤 다다럿다 정순사는 칼사루를한손으로쥐고 몰어서면서 선부들에게

『너희들은 일이업다 몰어가라!』

하고 소리를질르는것이엇다 정든사람들은 별안간 돌어서면서 이가려하는말에 발을멈추고 주춤하얏다

『너희들은 몰어가라는데 왜 말을애이듯는가!』

정순사는 주커주커하고섯는 그들을 향하야 또이러케호령한다

『여긔잇는데 어쎗소―가락하면가지오』

이러케 대답하는사람은 광식이엇다 정순사는 광식이의 얼굴을 똑바로바라보다가어떠케생각하얏든지 조치안케 눈방울을 굴리드니 더말하지아니하고다시돌어서서 세사람의선수들더리고 그대로문안으로들어가버렷다

그들이 들어간뒤에 한참이나 문안을노리어보고잇든광식이는 접어배앗는듯이 한마듸하얏다

『―헤人! 개가튼자식!』

그리고그는 겨테서잇는동무들을보고

『야들아 우리여긔서 잠간기달려보자……몰어간네야 할빌잇나?』

하얏다 그의동무들은 그의말이올타고 고개를쓰덕이고서 철망을돌란 문압(?)섯이따뜻하게쏘이는 양바닥에 펄석주저안는다 광식이도 맨나종에 그들의겨트로가서 쏘구리고안젓다

그들은 여러가지 이야기를하얏다 일년동안지내온일과뜻하지안튼 이세상일까지 이러나는 걱정을 토막토막서로서로밧구면서 한식하얏다그러하야 그들의이야기는 쓰치지아니하얏다 담배를잡어서피우고내어버린 토막이 그들의발밋헤 수업시만히 흐터지도록 그들은그자리에서 떠나지아니하얏다

십월의볍은해가기우러지기시작하야 주재소문압헤가리워서 음산하게 그들이지면서 든햇볏도 마즌편집웅에가리워바람도쌀쌀하야젓다 그들은그케서야 넘우오래人동안 선주들이나오지아니하고 잇는것을근심하기시작하얏다

『야―벌일아닌가? 이쎄것무엇하노?』

『글세말이라…아직 나올랍면엇스면 우릴당면커돌어가자추운데 여긔잇서 무엇하겟노』

『그래도 그럴수가잇노 선주들이 나오는것을 기달리어서가터가야하지 아들아! 무슨일이잇슬지아나?』

『일이 무슨일이잇겟나! 별일엄슬게다……』

『그러지말고 광식이 네주재소에 들어가서 좀보고오니라』

『그래!』

광식이는 걱정하는동무들을위하야 벌덕이러나서 주재소의문안으로들어갓다 그는두리여다보잇다커드란 [illegible] 창을열고들어가기건에방안을들어노코안저잇는 정복순사 오륙명은 각각일지책가튼것을펴들여다보기도하고잇스며 그들의등뒤벽에는 모자와칼이 쉬잇게걸리어잇슬뿐이오 만칠 이 흥얼이 준례이세사람의그림자는 보이지아니하엿다

『웬일일가? 나갓슬리치는업는데―? 괴상하다!』

광식이는 이러케 입안의人말을하고서 문틈을열어부치고 방안으로들어갓다 그순간에 여러순사의 직업적으로구더버린 날카로운시선이 이리로향하야 번뜩이엇다 그는제절로 크게 나오지못하는 목소리로

『저―배人사람들은잇슬가요?』

하고물엇다 그러나 순사들은 그가못는말을 못알어듯는듯이 그의얼굴만 노리어보고